DEROGARON LA LEY DE SUBVERSION ECONOMICA

SE APROBO TRAS AGONICA VOTACION QUE SALIO IGUALADA EN 34 Y QUE REQUIRIO EL DESEMPATE DE JUAN CARLOS MAQUEDA, TITULAR DEL SENADO

CACHETAZO A DE LA RUA

AITO, QUE HABIA IDO A VISITAR A SU HERMANA AGUSTINA (AYER TUVO A SOFIA, SU TERCER HIJO), ESTABA HABLANDO CON LA PRENSA EN LA PUERTA DEL SANATORIO DE LA TRINIDAD, CUANDO UNA MUJER LE APLICO UN SONORO GOLPE EN LA MEJILLA DERECHA, JUSTIFICANDO SU ACTITUD EN QUE "ES TAN LADRON COMO EL PADRE...".

La mano de la vecina de Palermo, que llevaba un pekinés en brazos, está por estrellarse en la cara del hijo mayor del ex presidente (a propósito, estuvo en el lugar pero se negó a formular declaraciones). Ahí se terminó la entrevista, con Aíto retirándose con la marca del cachetazo en su rostro y con algunas personas recriminándole a la mujer por su violento proceder.

EL ESPECTACULO MAS GRANDE DEL MUNDO

HOY, CON FRANCIA-SENEGAL, SE PONE EN MARCHA COREA-JAPON 2002

SELECCION, A DOS DIAS DEL DEBUT: BATI O CRESPO, ESA ES LA CUESTION

MURIO EL GORDO GARCIA BLANCO

PESE A ESTAR GRAVEMENTE ENFERMO, NO LE PERMITIERON SACAR SUS AHORROS DEL CORRALITO PARA OPERARSE EN ESPAÑA. EL NOTABLE PERIODISTA DEPORTIVO TENIA 64 AÑOS

CON ESTA EDICION, CARTELERA OFICIAL CON DIRECCIONES Y OPORTUNIDADES DE TODOS LOS NODOS DE LA RED GLOBAL DE TRUEQUE

crónica
FIRME JUNTO AL PUEBLO
EL DIARIO DE MAYOR CIRCULACION EN EL PAIS
1A EDICION DE LA MAÑANA

Año XXXVIII - Bs. As., Viernes 31 de Mayo de 2002 - Nº 13.340 - $ 1,20

RECARGO ENVIO AL INTERIOR $ 0,20

El Pueblo QUIERE SABER

¿ALGUNA VEZ TAPARAN LOS GIGANTESCOS POZOS DE LA CALLE CATAMARCA, ENTRE GARAY Y GABOTO, BARRIO SAN JOSE, DE ALMIRANTE BROWN?

- ✓ AUTOR DE "CONFESIONES DEL PENE" SE ENTERO QUE SE ESTRENA EN NUEVA YORK, SIN DERECHOS, E INICIO ACCIONES
- ✓ HOY COMIENZA TINELLI A COMENTAR EN SU RADIO, CON CARLOS BIANCHI, EL MUNDIAL Y ANUNCIA A MONTANER Y TORRES EN TV
- ✓ "SON AMORES" SE MANTIENE EN 33 PUNTOS DE RATING Y "REBELDE WAY" ES EL NUEVO EXITO, QUE VENCE A "LOS SIMPSON"

Concesión Nº 7429

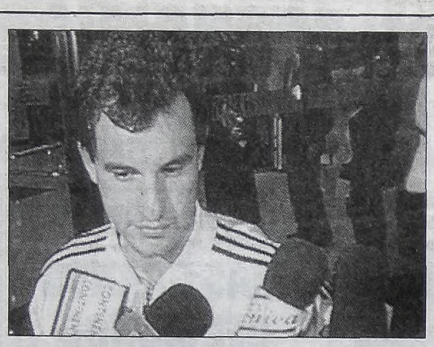

"AITO" HABLABA Y

El Menor de los De la Rúa Hacía Declaraciones y una Mujer le dio flor de Cachetazo: "Es tan Ladrón Como el Padre"

Sonoro **cachetazo** en la mejilla derecha, propinado por una mujer de mediana edad, recibió ayer **Fernando "Aíto" de la Rúa** cuando hacía declaraciones sobre la situación del país a periodistas en la puerta de la Clínica de la Trinidad donde su hermana acababa de dar a luz a su tercer hijo. El incidente, que derivó en que de inmediato se diera por finalizado el improvisado reportaje, fue protagonizado por **una señora con un pekinés en brazos** que se mezcló con los periodistas y le propinó a "Aíto" el bife en cuestión, mientras gritaba **"es tan ladrón como el padre. Son unos delincuentes, que así dejaron el país..."**.

Previamente, el hijo del ex presidente radical había intentado justificar ante la prensa la gestión de su padre al que **"empujaron"**, dijo, para abandonar la Casa de Gobierno y que hoy está **"está preocupado y triste por la situación política y todo lo que está pasando en la Argentina"**.

En la puerta de la Clínica de la Trinidad y horas después que **su hermana Agustina diera a luz por parto natural a Sofía**, el hijo menor del ex presidente se convirtió en el primer miembro de la familia De la Rúa que se animó a formular apreciaciones políticas en plena calle... **y el saldo fue de nocaut**. Si alguna duda les quedaba de cómo está el "clima" popular con ellos, la cuestión -al menos para Aíto- se debe haber aclarado rápidamente. El ex presidente **también acudió a la clínica** pero, contra a lo que hizo su hijo, **llegó y se alejó del lugar a bordo de un automóvil, evitando todo contacto con el público.**

Antes de la agresión, que sirvió para que el menor de los De la Rúa terminara abruptamente con sus declaraciones, "Aíto" había dicho que veía al presidente Eduardo Duhalde como "devaluado". Agregó al respecto **"no sé si debe abandonar el poder, yo no quiero que se vaya nadie, quiero que el país vaya para adelante"**.

Sin embargo, de inmediato agregó que **"si ir para adelante significa que se quede, que se quede. Si significa que se vaya, que se vaya"**.

"Mi padre está preocupado por la situación del país, está muy triste en cuanto a la situación política y todo lo que le está pasando a la Argentina", explicó, al tiempo que aclaró que **"nadie está pensando en que él vaya a volver a la vida política"**.

Ante la pregunta de si el ex presidente estaba arrepentido de algunas de las medidas de su gobierno, Aíto confesó que "no sé si arrepentido, obviamente cualquiera que ejerce un cargo público hace una autocrítica".

"El sabe que se cometieron errores, pero más que arrepentido hay una sensación que tenemos todos de no haber podido hacer lo que quisimos plantear y por lo que la gente votó a la Alianza".

En este marco, justificó la abrupta salida de su padre del poder al explicar que **"creo que lo empujaron"** y negó de plano que el texto de su renuncia hubiera sido preparado por otras personas porque "la redactó él", dijo tajante.

Sobre la vida actual del ex presidente, "Aíto" no dio detalles y se limitó a repetir que **"está triste y preocupado"** por lo que pasa en el país y sólo se limitó a salir al cruce de las versiones que indicaban que sus padres estaban separados. **"Están más juntos que nunca"**, aclaró.

En otro orden, el hijo menor de Fernando de la Rúa le restó trascendencia a la posibilidad de que su padre pueda ser expulsado del partido porque **"a él lo que le importa es que el país salga adelante. La situación en el radicalismo es muy poco importante en este momento"**, remarcó.

Finalmente, descartó de plano que el ex presidente tenga miedo de ir preso en la causa que instruye por la represión del 20 de diciembre porque **"de hecho, en cuanto a la justicia, las cosas van andando cada vez mejor"**. Fue en ese momento cuando llegó el "bife" y el menor de los De la Rúa **volvió a la realidad.**

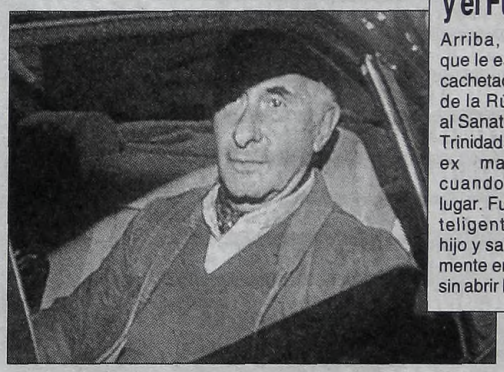

La Heroína y el Fugitivo

Arriba, la mujer que le estampó la cachetada a "Aíto" de la Rúa, frente al Sanatorio de La Trinidad. Abajo, el ex mandatario cuando sale del lugar. Fue más inteligente que su hijo y salió raudamente en un auto, sin abrir la boca.

Menem se fue a las Corridas

Luego de pontificar, como lo viene haciendo ante cada micrófono que tiene a mano, sobre su convicción de ser **"el único"** que puede sacar a la Argentina de la crisis (como si la misma no se hubiese generado durante su gestión) que representan el desempleo, la pobreza y la corrupción, **el ex presidente Carlos Menem debió huir protegido por su custodia de Sierra de la Ventana, donde un nutrido grupo de personas le realizó un escrache acusándolo de ser "el culpable del vaciamiento del país".**

"Con toda humildad, por más que a alguno podrá no caerle bien lo que digo, la única persona que puede sacar a la Argentina de esta crisis se llama Carlos Saúl Menem...", insistió el ex jefe de Estado al hablar ante unas mil personas en la apertura del **"II Seminario para la Segunda República"** que se desarrolló en un hotel de esa localidad bonaerense. Además sugirió dividir el país **"en seis regiones y crear la provincia del Plata, con Capital y Gran Buenos Aires".**

DOLAR A $3,70: DUHALDE EXIGIO A LAVAGNA QUE LO FRENE

En el marco de una jornada tormentosa y traumática, el presidente **Eduardo Duhalde** le reclamó al ministro de Economía, **Roberto Lavagna**, medidas urgentes para **bajar la cotización del dólar**, ante el temor que se traslade a los precios y se precipite una estampida inflacionaria. Bien temprano y de manera poco usual, el Jefe del Estado cruzó la calle Hipólito Yrigoyen y visitó a Lavagna en la sede del Palacio de Hacienda, para requerirle que presione a los exportadores, con el objeto de que liquiden divisas y de esa forma frenar la suba del dólar que a esa hora ya trepaba de manera sostenida.

La incertidumbre volvió a golpear al peso, que se depreció frente al dólar al concluir la paridad cambiaria en 3,58/3,67 por unidad en el mercado libre, donde llegó a cotizar a $ 3,70. Asimismo, los bancos y casas de cambio que operan según las normas del BCRA también incrementaron sus cotizaciones. Fijaron la paridad en 3,47/3,55 por unidad.

Un comunicado de Economía indicó que en la reunión **"se acordó iniciar una doble acción para acelerar la liquidación de divisas, apelando a la concertación"**. La actitud del Presidente hizo recordar a una visita que le hizo en 1987 el ex-presidente **Raúl Alfonsín** al entonces ministro **Juan Vital Sourrouille**.

Después de mostrarse confiado en que la falta de certezas cederán cuando se difunda mañana el decreto para la apertura del "corralito" financiero, Duhalde dijo que en la reunión que mantuvo con Lavagna, y con el titular del Banco Central, **Mario Blejer**, ambos **"estaban bastante de acuerdo con la salida que se propone ahora"** del "corralito".

La pretensión de Duhalde mereció una rápida respuesta de los exportadores que se reunieron con funcionarios del Ministerio de Economía y rechazaron los argumentos del Gobierno, negando que no estén liquidando las divisas conforme van ingresando.

LO CALLARON DE UN "BIFE"

Cumplieron con el FMI

DEROGARON LA LEY DE SUBVERSION ECONOMICA

En una **agónica votación**, que requirió de la **ausencia de una senadora radical, Amanda Isidori,** y del **desempate del presidente provisional** de la Cámara alta, **Juan Carlos Maqueda** el justicialismo logró **derogar la ley de subversión económica,** una de las condiciones más reclamadas por el FMI al gobierno para llegar a un acuerdo económico. De este modo, a la hora de la definición, las posiciones quedaron **igualadas en 34 votos** lo cual motivó la aplicación del reglamento de la Cámara que prevé que en esos casos desempata el **voto doble** del presidente provisional del cuerpo (no hubiese ocurrido lo mismo si había vicepresidente de la Nación).

Los **festejos exultantes de los oficialistas** al final de la sesión eran la muestra más fiel del sufrimiento y la incertidumbre que habían acumulado en los últimos días y horas, cuando parecía que no había solución para su propósito de derogar la ley.

El clima de nerviosismo se agravó aún más cuando el liberal correntino Lázaro Chiappe ingresó al recinto para dar su voto negativo, ya que había sido una de las principales dudas en las horas previas a la sesión (ver tema aparte). También preocupaba al oficialismo la firme presencia en su banca del radical cordobés **Rubén Martí**, quien está recuperándose de una afección cardíaca y aún **se encuentra muy deteriorado de salud.**

Pero cuando el suspenso ya era propiedad de todo el Senado, pasadas las 18 pidió la palabra Isidori y un silencio sepulcral se apoderó del recinto. **"Pido autorización para retirarme. Lo hago en respeto a la firma de mi gobernador** (Pablo Verani) **del acuerdo de 14 puntos donde él asumió un compromiso que yo no puedo soslayar ni olvidar. Quiero ser leal a los compromisos de mi provincia y de mi gobernador, con quien me une un gran afecto",** dijo. Inmediatamente la alegría se instaló en el justicialismo y la desilusión se apoderó del radicalismo, que vio cómo se confirmaban los rumores que circulaban desde el miércoles de que sus puntos débiles eran los rionegrinos Isidori y **Luis Falcó** (se quedó y votó en contra).

El jefe del bloque radical, **Carlos Maestro**, le dedicó durísimos conceptos a su compañera de bancada que, según él, **"impidió tener la posibilidad de obtener un resultado por el que venimos bregando. Ha cometido un profundo error y está muy equivocada. Estoy asqueado de la hipocresía política".**

Por el contrario, la rionegrina recibió un torrente de elogios del jefe de la bancada PJ, **José Luis Gioja**, para quien Isidori dio **"una lección de militancia y lealtad".**

En el partido del gobierno, las previsiones se cumplieron al pie de la letra: 32 votaron a favor y 8 lo hicieron en contra (**Cristina Fernández de Kirchner, Jorge Yoma, Jorge Busti, Nicolás Fernández, Liliana Negre de Alonso, Graciela Bar, Marcelo Guinle** y **Raúl Ochoa**).

A los que se pronunciaron favorablemente se sumaron los dos provinciales que habían redactado el proyecto de derogación que finalmente se aprobó, los representantes del Partido Renovador de Salta, **Ricardo Gómez Diez,** y de Fuerza Republicana, **Pablo Walter**.

"NO ES TRIUNFO FUTBOLISTICO"

El gobierno nacional no vive la derogación de la Ley de Subversión Económica por parte del Senado Nacional "como un triunfo futbolístico", señaló el secretario general de la Presidencia, Aníbal Fernández.

"Para nosotros esto no se vive como un triunfo futbolístico. Sería muy pobre para la salud de la República. Este es uno de los puntos que el gobierno se fijó para poder cumplir objetivamente con lo pautado con el Fondo" Monetario Internacional (FMI), sostuvo Fernández.

En una conferencia de prensa brindada en la Casa de Gobierno, el secretario General de la Presidencia dijo que el desempate de la apretada votación que recayó en manos del presidente provisional del Senado, el justicialista Carlos Maqueda, **"forma parte del reglamento de la Cámara alta".**

Asimismo, justificó la derogación de la ley al señalar que se trataba de una norma que "no ha aportado absolutamente nada" y que fue sancionada **"en 1974 y tiene solamente dos condenas".**

"Durante el año pasado se fueron del país 20 mil millones de dólares de reservas, y nunca se aplicó esa ley", dijo.

CHIAPPE TUVO "AVION PROPIO"

Gracias a que el gobernador santacruceño, **Néstor Kirchner**, le envió el avión del gobierno provincial a buscarlo a la ciudad de Corrientes, el senador liberal **Lázaro Chiappe** logró participar del tratamiento de la derogación de la **Ley de Subversión Económica** en el Senado.

El moderno Cessna Citation II que Santa Cruz compró unos cinco años atrás, voló desde Buenos Aires al aeropuerto correntino de Cambá Punta, para traer a **Chiappe** al Aeroparque metropolitano, desde donde un automóvil de la senadora **Cristina Fernández de Kirchner** lo trasladó raudo hasta el palacio del Congreso.

Votos y Bronca El Senado votó la derogación tan cuestionada. Afuera hubo protestas e incidentes, que obligaron a una fuerte custodia de policía e infantería.

Rohm Quiere ver el Mundial en su Living

La **defensa** del detenido banquero **Carlos Rohm** pedirá hoy la "**inmediata excarcelación**" del vicepresidente del Banco General de Negocios (BGN) en virtud de la **derogación** de la **Ley de Subversión Económica**, que anoche aprobó el Senado de la Nación.

La información fue suministrada por allegados a la defensa de **Rohm**, a cargo de los abogados **Alejandro Carrió** y **Alberto Iribarren**.

Rohm, preso desde el 23 de enero pasado, cumple prisión preventiva por presuntas maniobras de **subversión económica** y este cargo quedará **eliminado** del proceso en su contra a raíz **de la derogación de la Ley**. Sin embargo, **Rohm** también fue procesado como presunto **organizador de una asociación ilícita** que habría operado desde el suspendido BGN. Por ese motivo, **el pedido de excarcelación podría ser rechazado**.

Además, la fiscalía federal adelantó el 10 de mayo pasado, mediante un dictamen, que "**la derogación de la ley no acarreará el fin de la investigación**" que conduce la juez federal **María Servini de Cubría**, quien ha ordenado la captura internacional del prófugo presidente del BGN, **José "Puchi" Rohm**.

Otro Reclamo Para que se Vayan Todos

Víctor Santa María, diputado porteño, **pidió** que **se declaren cumplidos** todos los **mandatos** de los **funcionarios públicos del Poder Ejecutivo, de los legisladores** y de los funcionarios de los organismos descentralizados de la **ciudad de Buenos Aires**, quienes deberán **ser reemplazados en un plazo máximo de 180 días**, mediante un **proceso electoral**.

El legislador formalizó el pedido mediante un proyecto de ley en el que se fundamenta que "**el actual escenario social demanda una renovación total**, que no debe ser producto de la anarquía, sino de la utilización de herramientas democráticas".

En ese sentido, **Santa María**, argumentó que "**es imperioso asumir la responsabilidad del fracaso de una gestión** y la exigencia incuestionable, de la comunidad, de **legitimizar** a la totalidad de los **representantes políticos**".

El proyecto, también lo fundamenta el diputado porteño expresando que "éste constituye **una exhortación** al patriotismo de los funcionarios públicos que **deben dejar de lado los intereses individuales".**

EL DEBATE

*Se realizará hoy la **Primera Jornada de Intendentes Patagónicos** organizada por el **Ministerio del Interior** con el objetivo de presentar el **Programa de Reforma y Desarrollo Municipal** y para debatir sobre la reforma política.*

*El encuentro se realizará en el Auditorio Municipal de Esquel, Chubut, y contará con la presencia del gobernador de esa provincia, **José Luis Lizurume,** y del secretario de Provincias del Ministerio del Interior, **Arturo Puricelli**. La idea será además armar estrategias para desarrollar y activar las economías regionales.*

* * *

*Bajo el lema **"Recuperar la ciencia nacional no es sólo una necesidad histórica, sino un deber de cada argentino"**, se inaugurará hoy, a las 20, en la avenida **Córdoba 3451, 2º Piso, Capital**, el **Centro Popular "Hernández Arregui"**. La presentación estará a cargo de **Juan José Hernández Arregui (h)**, y los oradores serán **Fermín Chávez, Horacio González** y **Eduardo Luis Duhalde**.*

* * *

*Para el partido político **"Unión para la Integración y el Resurgimiento"** si bien en las próximas elecciones debe renovarse todo el plantel político, se deberá estar atento a las presuntas **"trampas y maniobras de quienes, a pesar del descomuncal fracaso de su gestión, pretenden quedarse y seguir hundiéndonos"**. Así lo manifestó en un comunicado de prensa el presidente de esa agrupación, **Alberto Asseff**, quien además advirtió que el objetivo de los partidos reconocidos es en realidad **" fragamentar y dispersar la votación para ganar los comicios"**, finalizó el dirigente.*

* * *

*El **Estado Mayor General de la Fuerza Aerea** dictará un seminario llamado **"Curso de Investigación de Accidentes Internacionales"** hasta el próximo 7 de Junio.*

Plan Social de Vacunación
OSPERYH 2002
VACUNA ANTIGRIPAL

OSPERYH convoca a sus afiliados mayores de 65 años y/o con enfermedades predisponentes, (patologías respiratorias, cardiológicas y renales crónicas y deficiencias inmunológicas), a concurrir a sus centros de atención para la aplicación de la vacuna antigripal, en forma gratuita.

Los beneficiarios deberán presentar:
Carnet de O.Social - Receta Médica
Ultimo Recibo de Sueldo

- Centros de Vacunación
Centro de la Mujer y del Niño - Sarmiento 2055, 1°P - Guardia Pediátrica
Sede Central - Sarmiento 2026, Guardia

- Delegaciones
Belgrano ..... Ciudad de la Paz 1062
San Isidro ..... Moreno 411
Ramos Mejía ..... 9 de Julio 78
Lomas de Zamora ..... San Martín 34
Quilmes ..... Rodolfo López 226

Para informes llamar al 4954-4994

Su Mejor Obra

OSPERYH La Obra Social del SUTHERH
Obra Social del Personal de Edificios de Renta y Horizontal

Se Pueden Sumar Pensiones

UNA VIUDA RECIBIO EL FALLO FAVORABLE DE LA CORTE SUPREMA

La Corte Suprema de Justicia de la Nación admitió el derecho de una viuda a acumular dos pensiones al tener en cuenta la vigencia de leyes que autorizan el mantenimiento del beneficio previsional, aún en caso de un nuevo vínculo conyugal o concubinato. La **Administración Nacional de Seguridad Social** (ANSeS) había reconocido que la mujer podía acumular ambas prestaciones, pero hasta un máximo de tres haberes mínimos de jubilación ordinaria. Ese tope, según interpretó la Corte, significaba anular el goce de la segunda pensión de **Adelaida Susana Hernández**, salvo que la interesada optase por renunciar al beneficio otorgado con anterioridad.

El máximo tribunal de la Nación consideró que el tope de tres haberes mínimos que condicionaba el mantenimiento de la pensión frente a un nuevo matrimonio o vida marital de hecho se justificaba por la ayuda económica recíproca que suponía dicha relación. **"Al desaparecer esa asistencia, renacía el derecho originario de la pensionista en toda su extensión"**, expuso el fallo de la Corte que confirmó uno anterior de la Cámara Federal de Seguridad Social. La Cámara reconoció a favor de **Hernández** el derecho a la segunda pensión -acotada a 450 pesos- y mantuvo el primer beneficio previsional derivado de la muerte del cónyuge, hasta el monto máximo de la jubilación ordinaria.

DESTITUYERON A UNA JUEZA

Acusada de mal desempeño en sus funciones por mentir a sus superiores sobre la cantidad de causas que resolvía, la jueza laboral **Mirta Torres Nieto** fue destituida ayer de su cargo por el **Jurado de Enjuiciamiento**.

La decisión fue tomada por seis votos contra sólo una disidencia, precisamente la del camarista del fuero laboral - denunciante de la ahora ex magistrada- **Horacio Billoch Caride**. Pese a reconocer su calidad de jueza e incluso destacar el contenido de sus sentencias, el jurado entendió que **Torres Nieto** incurrió en la causal de mal desempeño, porque para los juzgadores, el solo hecho de haber mentido en la cantidad de causas resueltas, en sus informes estadísticos a la **Cámara laboral**, fue suficiente motivo para su destitución.

El jurado resumió **"alteraciones en el orden de las sentencias"**, **"tachaduras"** y **"anotaciones inexactas"**, que evaluó como **"infracciones a las normas vigentes"** en materia de desempeño de los magistrados.

INTIMIDADES DE LA CASA ROSADA

Dólar y ley: dos consignas. Así lo interpretó el Presidente y así lo expresó a los medios de comunicación. Mientras se cerraba esta sección, los senadores seguían dándole a la lengua, y en alguno de los casos, a los gritos. El comentario coincidente de varios cronistas y funcionarios estuvo relacionado con la poca necesidad de tener que "hacerse los enfáticos" para parecer creíbles en la Cámara Alta. **"Algo así como no reírse para parecer serio"**, sostuvo un hombre del gobierno mientras escuchaba la estridencia de la tele. El otro asunto de preocupación general, y particularmente del presidente Eduardo Duhalde, fue el **"dólar refugio"**. Se trata, como se sabe, de un billete verde grisáceo al que los argentinos acuden cuando tienen miedo de que su dinero no valga nada, agregó un cronista al análisis que se estaba realizando acerca del riesgo que representa que el plan Remes-Lavagna se parezca dramáticamente al Primavera. Por ese motivo, Duhalde se fue hasta el Palacio de Hacienda para analizar la coyuntura monetaria con el ministro y con el titular del Banco Central, Mario Blejer. La idea es que los exportadores vuelquen el dinero y de esta forma el dólar no se escape y genere lo que algunos vaticinan como una híper...

● INCERTIDUMBRE MUNDIAL

El problema es que el Presidente tomó plena conciencia de que la disposición del Fondo Monetario de dejar flotando al dólar es un **arma de un doble filo, verdaderamente cortante.** Así lo comentó a periodistas un alto funcionario del gobierno muy cercano al Presidente cuando fue consultado respecto a ese rápido cruce de Hipólito Yrigoyen por parte del Presidente, para subir al despacho de Lavagna en el Palacio de Hacienda. Confesó ese allegado al Mandatario que recibió informes muy precisos acerca del **"caso dólar"** y las implicancias severísimas que sentiría, no sólo la economía, sino el contexto social general. **"No alcanza sólo con llegar al Campeonato Mundial de Fútbol que se desarrolla en Corea y en Japón, ni los partidos que juegue la Argentina para distraer la preocupación de la sociedad"**, confesó al realizar un giro crítico sobre la ironía con que, desde algunos sectores, se mencionó que el gobierno de Duhalde, al menos quería llegar hasta el Mundial para tomarse un pequeño recreo. **"Lo que aquí hay es una incertidumbre mundial"** por el futuro, acotó mientras se retiraba para el área presidencial, dado que Duhalde acababa de almorzar.

● COSTILLAS LIGHT

No es fácil pasar un mal trago, sin duda esto merece una buena dieta. Ya por la tarde cuando las miradas seguían en **Crónica Televisión,** que transmitía la discusión en el Senado, aquel funcionario en un contacto breve y como quien no quiere la cosa, trazó un menú. Precisamente, el de la dieta presidencial. Parece que don Eduardo Duhalde compartió el almuerzo con Aníbal Fernández. **De entrada, un consomé livianito y desgrasado. Primer plato: verduras salteadas en aceite de oliva. El plato fuerte, si es que así se puede denominar, unas costillitas de cerdo, pero no a la riojana, porque el plato estaría "muy cargado". El postre: una gelatina dietética de kiwi. ¡Buen provecho!**

● SISMO RIOJANO

Hacía más de cien años que la provincia de La Rioja no era escenario de un epicentro de terremoto. Había sí recibido algunos remezones de temblores y sismos de otras provincias. Pero lo ocurrido en el Departamento de Castro Barros dejó un saldo tremendo no tan conocido por la opinión pública. Cuarenta casas totalmente destruidas (casi todas ellas de adobe, dado que no había riesgo sísmico desde hace casi un siglo y se construían de esa forma) y 178 familias que quedaron con sus domicilios semiderruidos y con riesgo inminente. Allí se hizo presente el miércoles durante todo el día el subsecretario de Infraestructura Social y Emergencia Habitacional, Santiago Maggiotti. Recorrió todas las zonas y barrios afectados, dialogó con los damnificados y mantuvo una reunión de "diagnóstico social" con el gobernador Angel Maza y su gabinete. Se tomó una determinación. De acuerdo con lo informado por representantes riojanos en Buenos Aires, tanto el representante del Ministerio de Desarrollo Social, que encabeza Nélida Doga, es decir Maggiotti, como el gobernador, el subsecretario de Desarrollo Social y Asuntos Municipales de esa provincia, Jorge Maza, y actores principales de las comunas afectadas decidieron actuar en forma inmediata. **Ayer en la Rosada se pudo saber que la cartera de "Chichi" Doga va a colaborar en forma mancomunada con la provincia y los municipios riojanos para resolver la problemática planteada con el terremoto.**

● DATOS SUELTOS

Hoy el Presidente viaja a Entre Ríos para asistir a un acto que tendrá lugar en la Universidad Adventista del Plata, en Puiggari. **"¡Eh!, se pierde la inauguración del mundial y el partido inicial entre Francia y Senegal"**, comentó extrañado un cronista al conocer la hora en que viaja a esa provincia: **las ocho.** Inmediatamente, el comentario dos sobre el mismo tema. **"Al Presidente no le entusiasma demasiado esa ceremonia futbolera, otra cosa sería si juega Banfield"**. Obviamente, fue un allegado directo a don Eduardo, quien se sintió simpático respondiendo de esa forma. Otra. Hoy el portavoz cotidiano Alfredo "Flanders" Atanasof **no será de la partida.** Ni del partido del mundial porque le importa muy poco el fútbol. Pero, claro, sus declaraciones mañaneras quedarán seguro para el mediodía, de acuerdo con lo señalado por algunos voceros. **"Por una diálisis digna en la Argentina"**. La devaluación no solamente está relacionada con el empleo y el hambre, también con la salud. Por eso esa frase, que corresponde a un grupo de médicos pertenecientes a la Sociedad Argentina de Nefrología y otros, que entregaron un par de notas en la Casa de Gobierno, es categórica. En las cartas, que están dirigidas al presidente Duhalde y al ministro Ginés González García, hay un cierre que lo dice todo: "No queremos morir". **Es la forma en que los afectados inscriben su protesta en la carta de los médicos por la terrible situación que provoca la no atención de esos pacientes. Las caras de la Argentina.** Hasta mañana.

LA PAVADA
POLITICA

Martín Fierro está furioso: *muchas cosas pierde el hombre*
Que a veces las guelve a hallar/Pero les voy a contar y es güeno que lo recuerden/Si al banco llevan sus verdes/Jamás los güelven a encontrar

***

La desinteligencia emocional: *cuando le preguntaron al senador **José Luis Gioja por qué** en el senado **ovacionó a Rodríguez Saá** junto con sus pares cuando anunció que íbamos al default, respondió: **"Lo que pasa es que uno se emociona".***

***

Paisano, yo soy cantor/Y ansí como tal les digo/Que entono con alarido/Porque canto con dolor/Dispués del fondo acreedor/Tengo el canto dolorido

***

Doble discurso: *la **senadora Isidori** levantó la colita de la banca cuando había que **votar solidaria con Pablo Verani,** quien en la cumbre de La Pampa dio su palabra para aprobar los 14 puntos del Fondo. Lo digo con el pico, lo borro con el codo.*

***

Yo era gaucho 'e tradición/Fortachón y bien morrudo/Compadrón y testarudo/Hasta el día en que jui al banco/Y hoy me siento, le soy franco/Reverendo pelotudo

***

La chiquita: pegarle a Eduardo Duhalde, *a los candidatos **les da rédito político.***

El Presidente perdió el manejo dentro del Pejota, pero que no se postule facilita las internas.

***

Yo era gaucho guitarrero/Con espuela y boleadora/Fogoneaba hasta la aurora/Más que ya no soy lo que era Ahora tengo espumadera/Y toco la cacerola

***

La guerra de los roces: *el legislador santacruceño **Omar Muñiz dijo que los porteños no conocemos al matrimonio Kirchner.** Dicen que en la provincia sienten impotencia cuando oyen los discursos porque **hacen lo contrario de lo que prometen.** El avión sanitario que fue a buscar al senador a Corrientes para que votara en disidencia, hace dos años tuvo un desperfecto en Mar del Plata y tuvo que permanecer allí. De ese modo trascendió que toda la familia viajaba de vacaciones. Es un transporte personal.*

***

En la inmensidad del paisaje/El gaucho siente abandono/Va pensando en bajo tono/Viejas dudas que lo aquejan/Yo pregunto, si me dejan/Adonde me meto el bono

***

Oremos: *el cardenal Jorge **Bergoglio invita** el sábado a las 15 **a rezar por la patria** frente a la Catedral. Cuatro columnas de jóvenes partirán desde el santuario de Pompeya, Nuestra Señora del Carmen y la Inmaculada Concepción de Belgrano.*

***

Yo tenía flor de rastra/Con monedas y adornitos/Mateaba muy despacito/Afilando la cuchilla/Hoy tengo hasta la bombilla/Adentro del corralito/Me molesta el Antonito/Bailando como babieca/La Bolocco flor de trepa/La Zulemita da calambre/Pensar que hay gente con hambre/Y estos están viva la Pepa./Más les ruego no confundan/Al país con los bandidos/Aunque estemos abatidos/Esta tierra nos abraza/No dejemos nuestra casa/Por un par de mal nacidos.

DONACION MILLONARIA

Un ex alumno donó 1.300.000 dólares en acciones a la Universidad de Buenos Aires, en agradecimiento por haberlo becado cuando asistía al colegio **Carlos Pellegrini**, lo que le permitió continuar sus estudios pese a su humilde origen.

Se trata de **Daniel Nycs**, contador público nacional, quien actualmente se desempeña como **presidente** de la consultora multinacional **Accenture Limited**.

Nycs sostuvo que llegó a esta posición gracias a la beca que le dieron y al empeño de su padre polaco, que era encargado de edificio, y de su madre gallega.

Hincha de River y asiduo jugador de tenis, el empresario aclaró que no hizo la donación por **"publicidad"** sino como un agradecimiento, a días de retirarse de su cargo, tras desempeñarse en esa firma durante 32 años.

COTO

SUPER CANASTA FAMILIAR

OFERTAS POR 3DIAS

¡¡¡LLEVATE!!!
Gaseosa Sprite, x 1.5 L.
+ **Gaseosa** Fanta, x 1.5 L.

ANTES $3.38 — TODO X — $2.39

Suavizante para ropa
Querubín, x 900 cc.
(Stock disp. 80000 u.)

ANTES $1.48 — $1.19

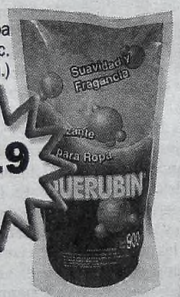

Atún entero
al natural/en aceite
Ciudad del Lago,
lata x 170 g. -c/u-
(Origen Tailandia)

ANTES $2.29 — $1.39

Queso
Port Salut, x Kg.
(Stock disp.
120000 Kg.)

ANTES $6.65 — $3.95

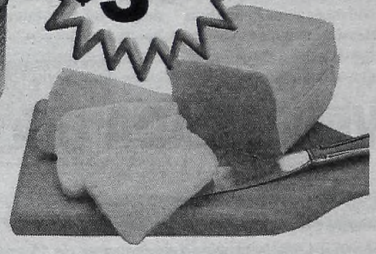

Jugo concentrado Carioca
sabor manzana/naranja,
pet x 1.5 L. -c/u-
(Stock disp. 84000 u.)

ANTES $2.09 — $1.59

Jamón
crudo, x 100 g.

ANTES $1.59 — $1.49

Crema dental
Colgate Triple Action,
pomo x 180 g.
(Stock disp. 96000 u.)

ANTES $3.49 — $2.99

Tapas para empanadas
Santorini, bolsa x 12 u. -c/u-
(Stock disp. 400000 u.)

ANTES $0.89 — $0.55

Limpiador líquido Limpi Flor,
bidón x 4 L. -c/u-
(varias fragancias)
(Stock disp. 43000 u.)

ANTES $2.89 — $2.15

OFERTA SÓLO POR EL VIERNES 31/05

Manzana
Pink Lady, x Kg.
(Stock disp. 300000 Kg.)

ANTES $1.49 — $0.69

Piña, x Kg.
(Stock disp. 20000 Kg.)
(Origen Brasil)

ANTES $2.59 — $0.99

Productos de **Frutería** disponible en las sucursales:
2/7/18/19/24/25/38/39/41/42/43/44/45/46/47/48/49/51/52/54/55/56/57/58/59/60/61/63/64/65/66/67/68/69/70/71/74/75/78/80/82/83/84/85/88/90/91/92/94/95/96/97/99/101/102/103/104/105/107/108/109/110/111/117/118/121/123/124/125/129/130/131/136.

Ofertas para todas las sucursales, vigentes del **31/05/02 al 02/06/02.** **COTO C.I.C.S.A.** Paysandú 1842 - C1416CDP - Capital Federal. **www.coto.com.ar.** Oferta para consumo familiar.
Las fotos son en carácter ilustrativo. Todos los productos de esta página son de Origen Argentina excepto los expresamente indicados.Los stocks indicados corresponden al total disponible en todas las sucursales COTO.

CONSULTE POR PAGOS HASTA EN 6 CUOTAS CON TARJETA SHOPPING

COTO ACEPTA PATACONES y LECOP POR EL 100% DE SU COMPRA
Se tomarán al 100% del valor nominal.

Se aceptan FEDERALES por el 30% de su compra.
Exclusivamente para tenedores primarios. Presentar recibo de sueldo y DNI. Válido para sucursal Paraná.

CABAL 24 · Diners Club International · American Express · MasterCard · VISA Electron · Carta Franca · TDR · Maestro · argencard · CABAL · Ticket Total · TARJETA SHOPPING · CREDENCIAL · Ticket Total · PROVENCRED · LC · Aceptamos Vale Vida

Sistema de Adopción, muy Lento

PASAN DOS AÑOS DESDE QUE UNA FAMILIA INICIA EL TRAMITE HASTA LA LLEGADA DEL CHICO

Demoras y limitaciones afectan al actual **sistema de adopción de la Argentina** hasta el punto que pasan en promedio dos años desde que se inicia el trámite hasta que la familia adoptante se reúne con el niño. Parte del problema radica en las limitaciones del alcance que tiene el **Consejo Nacional del Menor y la Familia**, organismo que regula el sistema de adopción, debido a que los expedientes de las familias adoptantes son distribuidos sólo por los juzgados porteños.

El director del Consejo, Norberto Liwski, admitió que **"en materia de adopción, el Consejo está limitado en sus alcances, porque sólo presenta carpetas de los matrimonios postulantes que quieren adoptar en los juzgados civiles de Capital Federal"**. Es por ello que Liwski decidió convocar a una **"comisión de notables del campo de la psicología infantil y del derecho para que ayuden a confeccionar un único Registro Nacional de Familias postulantes para la adopción"**. En la actualidad existen 513 niños alojados en los hogares de tránsito, familias sustitutas o con amas externas, de los que sólo el diez por ciento está **"en condiciones de entrar en el sistema de adopción"**, según cifras dadas por el Consejo. Este pequeño porcentaje se debe a que un niño puede ser adoptado si cumple, ante la mirada de los jueces, con **"el estado de abandonabilidad"**, que se describe en la ley nacional 24.779. La ley expresa que es necesario que los progenitores presten su consentimiento para el otorgamiento del niño a la guarda con fines de adopción; o bien, en el caso de los menores que se encuentren en establecimientos asistenciales, que **"los padres se hubiesen desentendido totalmente del menor durante un año"**. Es decir, que el niño que recibe una visita de algunos de sus padres biológicos durante un año, no puede pasar a formar parte del sistema de adopción y está signado a deambular por institutos o bajo la asistencia de amas externas. Mientras tanto, los matrimonios adoptantes deben encargarse ellos mismos de entregar en los juzgados de cada provincia las carpetas necesarias para iniciar el trámite de adopción, en donde incluyen los informes psicológicos y socioambientales que los habilita para ser **"padres"**.

También ellos deben cumplimentar varios requisitos para convertirse en una familia adoptante: llevar tres años de casados, tener 30 años de edad como mínimo y residir en el país desde hace cinco. Esas carpetas, en las que se detalla la voluntad del matrimonio de adoptar, siguen un orden de presentación ante cada juzgado, que debe ser respetado por los distintos magistrados a la hora de tener que aprobar una adopción.

MARCHA POR NACIONALIDAD ESPAÑOLA

A fin de reclamar el derecho a adquirir la ciudadanía española, la organización **Nietos-Hijos Por la Nacionalidad Española** convocó para hoy, a partir de las 18, a una concentración ante el Consulado de ese país ubicado en Capital Federal, más precisamente en el barrio porteño de Recoleta. **"Somos muchos los que reclamamos el derecho por sangre a ser ciudadanos españoles"**, expresó un comunicado de la entidad.

También se pidió llevar al encuentro **"banderas de España o de alguna comunidad española** (Galicia, Cataluña, País Vasco, Comunidad Valenciana) **a la cual pertenezcan sus padres y/o abuelos"**, a fin de aportar **"colorido"** al acto. Actualmente, la legislación española concede la ciudadanía a quienes tengan padre de esa nacionalidad. Quien adquiera ese derecho puede traspasarlo a su vez a su hijo, si éste tiene menos de 21 años. **"Hay muchos argentinos que tienen hasta tres o cuatro abuelos españoles, entonces tienen más sangre española que argentina, pero no pueden acceder a esa ciudadanía"**, argumentó Nietos. El **Congreso de Diputados de España** recientemente introdujo modificaciones en el área, que permiten tramitar la ciudadanía con un año de residencia en ese país, para el caso de quienes tengan abuelos españoles. Sin embargo, esta presunta facilidad fue rechazada por la entidad que agrupa a descendientes de españoles en Argentina, por considerar restrictivo que se exija un año de permanencia en aquel país, previo a tener la ciudadanía.

Motorizado por la fuerte crisis económica, en los últimos meses se incrementó la migración hacia España desde la Argentina, en muchos casos por quienes no tienen aquella ciudadanía pero procuran igualmente conseguir una ocupación laboral.

JOVENES CADA DIA CONSUMEN MAS ALCOHOL

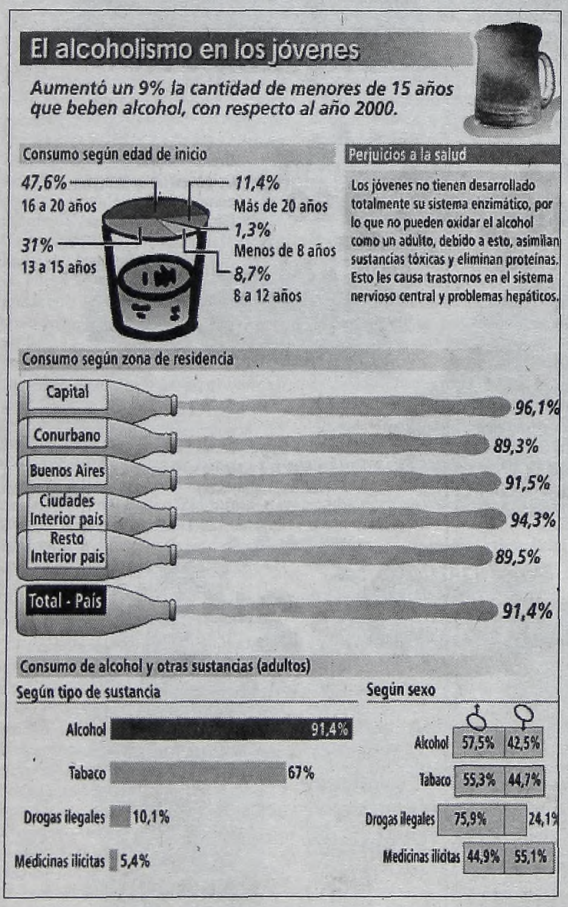

Cada vez son más los jóvenes que beben alcohol antes de los quince años, cuando aún no se han desarrollado para poder metabolizar la sustancia, lo que pone en serio peligro su aptitud física y mental.

Especialistas de la **Secretaría de Prevención de la Drogadicción y Lucha contra el Narcotráfico** estiman -sobre la base de una proyección de casos denunciados por hospitales y fuerzas de seguridad- un aumento del nueve por ciento respecto a los índices oficiales del 2000, que reportaban que un cuarenta por ciento de los argentinos había empezado a beber antes de esa edad.

"Estimamos que los registros del Estudio Nacional de Uso de Drogas realizado en el año 2000, empeoraron con la crisis y se elevaron por lo menos un nueve por ciento", aseguró el psiquiatra **Camilo Verruno**, comisionado general de asistencia del citado organismo y docente de la **Facultad de Medicina de la Universidad de Buenos Aires**. A todo esto, **Verruno** remarcó que **"aumenta en esa proporción la cantidad de menores que beben alcohol, tanto como los que usan inhalantes y otras drogas como marihuana, pasta base y cocaína"**.

El último estudio oficial, realizado por el sociólogo **Hugo Míguez** en 2000, reflejó que un 31 por ciento de los argentinos comenzaron a beber entre los 13 a 15 años; que un 8,7 lo hizo entre los 8 y los 12 años; y que hasta los 8 años, lo hizo un 1,3 por ciento; lo cual da un total de cuarenta por ciento. Según ese mismo estudio, el 83 por ciento de los varones y el 67 por ciento de las mujeres había comenzado antes de los 18, y en general más del ochenta por ciento pertenecía a un nivel socioeconómico alto.

Esas cifras, proyectadas en la actualidad con los informes que llegan de los hospitales públicos y los datos que aporta la policía, arroja un crecimiento del nueve por ciento.

El psiquiatra aclaró que esas cifras, de por sí alarmantes, hay que mirarlas desde el punto de vista médico, ya que el efecto del alcohol no es igual en los adultos que en los jóvenes.

"Los adolescentes no tienen desarrollado el sistema enzimático, por lo que no pueden oxidar el alcohol en su organismo como un adulto", explicó.

"Por ese motivo -aclaró-, **los jóvenes realizan en sus cuerpos el fenómeno denominado 'inducción enzimática', debido al cual sus organismos se adelantan cerca de ocho años en el proceso de crecimiento"**, lo cual envejece sus cuerpos.

EN DEFENSA DE LOS INQUILINOS

Una grave denuncia realizó ayer la **Asociación de Inquilinos de la República Argentina** (AIRA), al afirmar que **"1.500.000 familias se encuentran al borde del colapso"** como consecuencia de **"la ley 25.488"**, mediante la cual **"de oficio, un juez puede desalojar a los inquilinos en no más de 60 días"**.

A través de un comunicado firmado por su presidente, Enrique Wainfeld, AIRA recordó que "la ley 25.488 fue sancionada durante la gestión de Fernando de la Rúa, promulgada el 22 de noviembre de 2001, para entrar en vigencia 180 días después, lo cual se concretó el 22 de mayo". "Una ley que, por desconocida, no fue publicitada y sobre la cual no tuvo conocimiento la opinión pública. Debemos decir que esta ley fue 'cajoneada' desde el año 1999 y su mentor, el senador Branda, fue acusado de la famosa 'corrupción en el Senado'", agregó la entidad, al tiempo que se preguntó: **"¿Por qué sale a la luz dos años después, en el peor momento que vive el país?"**. Asimismo, AIRA sostuvo que con la ley 25.488 **"se atenta contra 1.500.000 familias argentinas inquilinas; también hay que dejar en claro que esto se hace con una ley a todas luces inconstitucional, debido a que es violatoria de los artículos 16 (igualdad ante la ley), 17 (derechos de propiedad), 18 (debido proceso y defensa en juicio) de nuestra Constitución Nacional, así como del Pacto de San José de Costa Rica (artículos 8 y 25); pero fundamentalmente porque de oficio, un juez puede desalojar a los inquilinos en no más de 60 días. Por ello creemos que se debe derogar de inmediato esta absurda ley"**, concluyeron.

● Reclamos de Avellaneda

Para el intendente de Avellaneda, **Oscar Laborde**, **"la Coordinadora Ecológica Area Metropolitana Sociedad del Estado debe cumplir con los compromisos asumidos y firmados"**. De este modo, **Laborde** se refirió a la información aparecida sobre un retraso en el retiro de **Ceamse** de la zona de Villa Dominico. Y afirmó que **"esa obligación que el Municipio y los vecinos logramos arrancarles hace más de un año y que fue ratificada por escrito, contó con la aprobación del entonces gobernador de la provincia de Buenos Aires, Carlos Ruckauf"**.

● Curso de Videocirugía

La **Asociación Argentina de Cirugía Infantil** iniciará hoy el curso de **Videocirugía Pediátrica**, que cuenta con el auspicio del **Ministerio de Salud** y el **hospital Posadas**. El desarrollo de las demostraciones prácticas, con la realización de cirugías en vivo, será realizado por el Servicio de Cirugía Infantil de ese centro asistencial. El curso durará dos días y comenzará hoy, de 8 a 18, en el Posadas, mientras que la segunda jornada se cumplirá mañana en la sede de la Asociación, ubicada en la calle Sánchez de Bustamante 305.

● Contra la Parasitosis

Según informó el **Ministerio de Salud de Santa Fe**, se iniciará en el mes de agosto una campaña con el fin de disminuir los índices de parasitosis en los barrios marginales de la capital provincial, que según estimaciones del movimiento **"Los Sin Techo"**, afecta al ochenta por ciento de los niños pobres. La campaña estará dirigida a pibes de entre 2 y 13 años y el tratamiento comprenderá la entrega de medicamentos cada seis meses durante dos años, así como la concientización sobre la importancia de la higiene en la prevención de la afección.

LA MUERTE DE LAS TARJETAS DE CREDITO

Comercios Minoristas Dejarán de Aceptarlas por Aumento de Precios

La crisis pega fuerte en todos los sectores de la economía, pero los usuarios y consumidores siempre resultan los más perjudicados. A partir de ahora, las otrora útiles **tarjetas de crédito** pasarán a ser simples objetos de colección en las billeteras de los argentinos, porque los **comercios minoristas** las dejaron de aceptar, mientras la empresa petrolera '**Repsol-YPF**' resolvió suspender por tiempo indeterminado el pago de sus combustibles con tarjetas de crédito debido a la constante variabilidad en la tasación del crudo utilizado para la elaboración de las **naftas** y el **gasoil**.

Como si fuera poco, la **Federación de Cámaras y Centros Comerciales de la República Argentina** (FEDECAMARAS) denunció que **"más de 120.000 negocios cerraron sus puertas durante este año"** y que **"suman 330.000 los desocupados del comercio"**. El Presidente de la entidad, **Rubén Manusovich**, informó que **"los comerciantes minoristas dejaron de operar con tarjetas de crédito. Hemos dado sobradas muestras de lo que es trabajar por el país, pero los bancos nos liquidan en cuarenta días después de haber realizado una operación"**.

Mediante un comunicado de prensa, explicaron que **"hubo veinte mil comercios cerrados durante el mes de mayo"**. A todo esto, '**Repsol-YPF**' comunicó su resolución a través de una circular interna que fue derivada a las estaciones de servicio que se encuentran bajo la órbita de la compañía española, las cuales ya comenzaron a cristalizar este pedido y solamente recibirán tarjetas de débito.

Por este motivo se ha generado gran preocupación entre los trabajadores de la firma, ya que esta situación obliga a los clientes a cargar combustibles por montos mínimos que estén al alcance de su efectivo y por lo tanto merma en una medida considerable el expendio, poniendo en riesgo la fuente laboral.

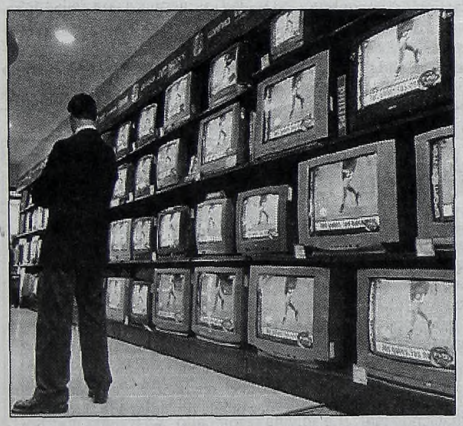

No hay más Ventas de TV por el Mundial

Atrás quedaron las épocas en que por menos de 200 pesos se conseguía un televisor pequeño, que pasado el mundial de fútbol se colocaba en la cocina o en la pieza de los chicos, o que, por el contrario, se aprovechaba la excusa del fútbol para comprar una pantalla más grande y de última generación. Ahora la recesión que soporta el país hizo que la venta de televisores previa al **Mundial de Corea y Japón 2002** no registrara los aumentos de oportunidades anteriores, aunque lo curioso esta vez es que dado que los partidos se disputan de madrugada en mayo **"se vendieron un cincuenta por ciento más de videograbadoras que en abril último"**.

Una recorrida por casas especializadas en electrodomésticos permitió verificar que las ventas son escasas y que las ofertas dejaron de ser tan atractivas como en otras oportunidades: un televisor marca Admiral, nacional, de 14 pulgadas cuesta **339 pesos**. El gerente de marketing de Garbarino, **Fernando Maffi**, dijo que **"el ritmo de ventas acompaña la situación general del país"**. Recordó que durante el mundial de 1998 **"la venta de televisores aumentó un 40 por ciento. Este año creemos que hay una tendencia creciente, pero más moderada"**, señaló con cautela, sin arriesgar cifras. **"Por otro lado, observamos que por los horarios en que se verá el Mundial en la Argentina, se notó un aumento en la venta de videograbadoras"**, explicó.

JUSTIFICAN SUBA DE TARIFA DE ENERGIA

Un mes después de haber comenzado a regir un alza estacional en las tarifas eléctricas, la **Secretaría de Energía** emitió ayer un insólito comunicado en el que justificó el incremento al sostener que **"no hay energía más cara para el usuario que la no suministrada"**. A su vez, como forma adicional de sostener los argumentos para aprobar los ajustes, al pie de página y recuadrado se destacó que **"sin ajuste estacional hubiese peligrado el suministro normal de la electricidad requerida por los usuarios"**.

El parte de prensa es el número 6 de la **Secretaría de Energía** y lleva el membrete oficial de **Ministerio de Economía**. El Gobierno autorizó a partir del 1º de mayo un aumento de la tarifa de luz producto de un ajuste estacional que se realiza periódicamente, sin embargo 30 días después se difundió una aclaración de los motivos que le dieron origen.

Según la **Secretaría de Energía**, los precios a usuarios finales que se pagaran en el trimestre mayo-julio de 2002 son similares a los abonados durante el invierno de 2001, o sea 0,109 pesos por kw/h. El comunicado agrega que **"con el objetivo primordial de proteger a los usuarios, en cuanto a la normal continuidad de suministro sin interrupciones"**, se aprobó el ajuste estacional. De esta forma se estimó que **"las centrales de generación puedan cubrir el costo de combustible que deben utilizar para poder producir más electricidad"**. La Secretaría recordó que las tarifas de energía eléctrica en los últimos años han tenido características estacionales, con precios superiores en invierno que en verano, debido a que en el período invernal hay más demanda de electricidad y de gas natural.

Día Mundial sin Tabaco

El avance de la llamada "**plaga**" del tabaquismo, que se prevé **provocará 10 millones de muertes en el año 2030**, afectará especialmente a los países en desarrollo, que soportarán el 70 por ciento de esos decesos si no se revierte la incidencia de una "**industria poderosa**" que se expande hacia los territorios castigados por la pobreza.

Por eso, en el marco del '**Día Mundial Sin Tabaco**', que se celebra hoy, el director de la Organización Panamericana de la Salud (OPS), **George Alleyne**, recordó que el tabaquismo es una "**epidemia**" que arroja en los países de las **tres Américas** un saldo anual de un millón de muertes. **"En la actualidad, en esa Región, el tabaco causa más muertes que el sida, el alcohol, el abuso de drogas, los accidentes de tráfico y la violencia combinadas. Y las muertes por uso del tabaco son totalmente evitables..."**, sostuvo **Alleyne**.

Se trata, agregó, de **"una plaga ante la cual la ciencia es débil porque la dependencia es fuerte y una industria poderosa la promueve. En este caso el flagelo es el tabaco, y es difícil de controlar"**.

Las proyecciones internacionales con que cuenta la OPS estiman que, de no revertirse la tendencia actual, en el año 2030 morirán 10 millones de personas a causa del tabaco, mientras que **7 de cada 10 decesos se producirán en el mundo en desarrollo**.

Caca de Perro: Polémica

Un fallo que declaró **inconstitucional** el decreto que obligaba a **los paseadores de perros** a **recoger la materia fecal de los animales** en la ciudad de Buenos Aires, fue **apelado** por el **Gobierno porteño** que ahora piensa en **recusar** al magistrado que hizo lugar al amparo.

"**El fallo del juez Roberto Gallardo es improcedente**, mezcla muchas cosas que no tienen mucho que ver, por lo que pensamos en **recusar al magistrado**, mientras la Cámara en lo Contencioso Administrativo decide sobre la apelación", dijo Juan Carlos López, procurador General del gobierno porteño.

El juez Roberto Gallardo, del juzgado en lo Contencioso Administrativo 12 de la Capital Federal, hizo lugar a un recurso de amparo presentado por cuatro paseadores de perros. El magistrado declaró que el **Ejecutivo** se **excedió** en su competencia en el dictado del decreto 1972, que **obliga a los paseadores a recoger la materia fecal de los perros**.

El procurador porteño destacó que "**los alcances del decreto están suspendidos hasta tanto salga el resultado de la apelación**, que no pasará del lunes o martes próximo, **ya que creemos que el fallo será revocado porque no tiene fundamento**".

El juez Gallardo dijo "**la parte sustantiva del fallo plantea que la medida debió haber salido por ley de la Legislatura y no a través de un decreto**".

PROFECIAS PARA ESTOS TIEMPOS

Los tiempos que estamos viviendo ya fueron anunciados por los profetas

Benjamín Solari Parravicini, conocido como el "Nostradamus Argentino" predijo que nuestro país saldría adelante **"si ve el instante del Hombre Gris"** y luego de haber superado la etapa de los clowns (payasos).
¿Qué características tiene este personaje?
¿Cuál es el futuro que nos espera?
¿Cómo es la sociedad que se viene?
¿Qué pasará con la economía a nivel global?
¿Qué papel tiene la Argentina en este proceso mundial?
¿Cuáles son las profecías de Benjamín Solari Parravicini, para esta época?
¿Quiénes fueron también **"todos los que profetizaron"** sobre estos tiempos?
¿Coinciden todas las profecías reveladas por estos visionarios?
Conózcalos y sepa cuáles son los cambios que vendrán...

PROFECIAS PARA ESTOS TIEMPOS

DANTE FRANCH
Viernes 7 ● 20 Hs.

ASTROS
CORRIENTES 746

TRASCENDIERON ESPELUZNANTES DETALLES DE LA TRAGEDIA PROVOCADA POR TRES ROTTWEILLER QUE MATARON A UNA CRIATURA

Escobar: Conmoción por los Perros Asesinos

Escalofriantes ribetes presentó el hecho ocurrido en Escobar, **donde tres perros de raza rottweiller atacaron y mataron a una criatura de dos años que se encontraba en brazos de su madre,** que resultó herida. El suceso -del que informáramos en nuestra edición de la víspera- consternó al padre del menor, quien según trascendió habría intentado quitarse la vida.

El episodio se precipitó en una finca propiedad el matrimonio, dedicado a la cuida y crianza de perros. De acuerdo a lo expresado por fuentes confiables, el trágico desenlace **tuvo lugar cuando la mujer fue a abrir un canil donde se encontraba un rottweiller macho, con el pequeño Fausto en brazos.**

El enfurecido animal agredió al indefenso chiquito con brutales dentelladas sobre su cabecita. **Pasaron sólo segundos para que otras dos perras de la misma raza que se encontraban sueltas se sumaran al mortal ataque,** ante la desesperación de la madre que sufrió graves heridas en su intento por salvar a su hijo.

Enterado de lo ocurrido, el papá de Fausto sufrió una severa crisis de nervios y en determinado momento habría intentado quitarse la vida.

En tanto, Claudia Amato, tía del niño, señaló: "**El perro saltó y le arrancó a la criatura de los brazos a la madre, que nada pudo hacer. Estamos todos destrozados. Mi hermano no para de llorar y mi cuñada, que se encuentra todavía internada, sólo pide perdón por lo sucedido".**

De acuerdo con el veterinario **Enrique De la Serna,** el rottweiller "se puso de moda a mediados de los años ochenta", de ahí su popularidad como "perro guardián", pese a que "no es una de las razas más agresivas".

Consultado por el periodismo acerca de la tragedia ocurrida, De la Serna reconoció que la reacción del perro fue "un fenómeno" cuya explicación, en última instancia, podría ser que "**la jauría no estuvo bien ordenada**" genéticamente.

"**El rottweiller es un perro particularmente duro, es decir, resistente, y por eso es usado por la infantería de la Policía y el Ejército**", explicó el especialista.

"**Hasta hace unos ochenta años, este perro era usado para tirar de los carros -señaló De la Serna-. Hacia el año 1800, esta raza desapareció y fue reconstruida para el cuidado del ganado. Nunca fue un perro familiar. Recién esa tendencia cambió en los últimos años".**

Uno de los errores de quienes tienen un rottweiller, subrayó el veterinario, es que les cortan las orejas y la cola, impidiendo así que el can pueda alertar a sus dueños con determinados movimientos de esas partes, cuando experimenta un estado anormal. **En el caso de Escobar, el perro pudo haber sentido "miedo"**, señaló De la Serna.

Como ejemplo de la imprevisibilidad de ciertas reacciones de los canes de raza, el experto recordó que el primer criador del dogo argentino "**murió asesinado en su estancia por un peón, cuando estaba rodeado por dos de esos perros, que no hicieron nada para defenderlo**".

FEDERALES Y EMPLEADOS ESTATALES INVOLUCRADOS EN ROBO DE GANADO

Unas 15 personas **-entre ellas policías federales y empleados estatales-** fueron detenidas en 53 allanamientos en las provincias de Buenos Aires y Entre Ríos acusados de integrar una banda dedicada a robar animales para luego exportarlos, informaron fuentes policiales.

Además de los policías, fueron apresados empleados del Servicio Nacional de Sanidad Animal (SENASA), según precisaron autoridades de la Policía de La Plata, a cargo de los operativos ordenados por el fiscal platense Carlos Gómez y el juez de Garantías, César Melazo. Hasta anoche no se había suministrado la identidad de los detenidos, como tampoco las jerarquías del personal policial involucrado ni los cargos de los empleados del Senasa.

Los allanamientos se concretaron en 53 puntos de Magdalena, San Vicente, Brandsen, Bartolomé Bavio, Florencio Varela, Trenque Lauquen, Mercedes, La Matanza, y en un frigorífico de Gualeguay, provincia de Entre Ríos.

La detección de guías de ganado falsificadas motivó hace tres meses el inicio de una investigación, a cargo del subcomisario Walter Parnisari, titular de la comisaría 14ª de Melchor Romero.

La pesquisa incluyó escuchas telefónicas y distintos seguimientos que permitieron desbaratar esta banda y detener a su cabecilla, un cuatrero de apellido Horonato, precisaron fuentes de esa seccional.

"**La banda robaba el ganado y tras adulterar sus guías, los comercializaban en distintos frigoríficos de la provincia de Buenos Aires y uno de Entre Ríos, que los vendían al exterior**", destacaron.

En los operativos fueron detenidos al menos dos efectivos de la Policía Federal y un directivo del Senasa de Florencio Varela, que se encargaría de la falsificación de las guías. La magnitud de los secuestrado, unos 10 mil vacunos, cerca de cuatro mil cerdos y casi dos mil caballos, determinaría, en principio, que se desarticuló una "megabanda", según las fuentes.

No Adivinó que iba a Terminar Detenida

Una adivina que estafó a una funcionaria del gobierno de la ciudad de Buenos Aires, **que la consultó para que resolviera un problema sentimental, enfrentará un juicio oral y público tras la confirmación de su procesamiento por la Cámara del Crimen.**

El expediente se inició en octubre del año pasado, cuando **Noemí Fernández Cotonat, representante en la Auditoría por Nueva Dirigencia, denunció a Marta Castillo, una mujer de reconocida fama en el ambiente artístico.** En agosto de 2001, la funcionaria consultó a la vidente porque "**no le salía nada bien**" y allí se le sugirió que había "**una piedra blanca en su camino**" y, detrás de esa piedra, "**un rostro**", presuntamente el de la persona que le "está haciendo mal". La adivina recomendó "**un trabajo muy importante**" porque el "daño es muy grave", por lo que exigió a Fernández Cotonat que envolviera sus alhajas en un pañuelo de hombre, lo pasara por sobre su cama y se las llevara junto con "**dos cucharaditas de café**" y otras dos de "**tierra de una maceta seca**".

La auditora sospechó que estaba siendo víctima de un intento de estafa y denunció a la mentalista, quien fue procesada por la justicia de instrucción a finales de octubre de 2001.

La Sala Cuarta de la Cámara del Crimen, con las firmas de los magistrados Alfredo Barbarosch y Mariano González Palazzo, confirmó el procesamiento sin prisión preventiva y trabó un embargo sobre la supuesta estafadora por 3.000 pesos. El expediente quedó así a las puertas del juicio oral y público, que se celebrará en fecha y ante tribunal aún no determinados.

HUYENDO DE LAS LLAMAS SE ARROJO AL VACIO: HERIDA

Una mujer resultó herida al arrojarse al vacío desde el segundo piso del **Hospital Eva Perón, ex Castex**, víctima de un ataque de pánico por un incendio que se registró en el lugar donde el humo se expandió en distintas instalaciones, informaron fuentes policiales.

La víctima, cuya identidad no trascendió, es una empleada del hospital, y el episodio ocurrió cuando personal del Ministerio de Salud bonaerense realizaba un relevamiento en el lugar.

"**La mujer quedó internada, pero está fuera de peligro y evoluciona favorablemente**", precisó una fuente judicial de San Martín.

El incendio se había iniciado pasadas las ocho en el hospital ubicado en Ruta 8 y Castex de San Martín y el fuego afectó un depósito de colchones situado en el subsuelo del edificio. Según las fuentes, el personal del hospital se percató del fuego debido al humo negro que provenía del subsuelo, por lo que de inmediato alertó al cuartel de bomberos voluntarios de ese partido del noroeste del conurbano. Cuatro dotaciones trabajaron en el lugar, a cargo del comandante Pedro Laudisio, y 20 minutos después controlaron el fuego, que sólo ocasionó pérdidas materiales.

Las fuentes explicaron que el personal del hospital se encargó de evacuar el hall y las escaleras del centro asistencial, y sólo se cambiaron de lugar los vehículos que había en el estacionamiento, cerca del fuego.

ASESINAN A UN PRESO EN CARCEL DE MAGDALENA

Al cabo de una brutal reyerta, un preso de la cárcel de **Magdalena**, en territorio bonaerense, fue asesinado ayer a puntazos por otro interno.

Trascendió que el cruel ilícito sucedió a las 10:15 de la víspera y el individuo ultimado ha sido identificado oficialmente como **Daniel Alberto Samaniego**, mientras que el homicida es otro presidiario, que posee 25 años.

El crimen se registró en uno de los pabellones de la **Unidad Penal Nº 28** de **Magdalena**, donde se generó un tremendo altercado entre los sujetos. La pelea terminó en tragedia, ya que el agresor, provisto de **"una faca"** (objeto punzo-cortante de fabricación casera elaborado por los reclusos), le aplicó varios cortes a su adversario, que cayó en medio de un gran charco de sangre, que derivó en la intervención de los guardias del establecimiento.

Samaniego murió posteriormente en un centro asistencial de la zona pese a la labor cumplida por los médicos y después los técnicos de la **Policía Científica** determinaron que la infortunada víctima recibió una profunda herida de arma blanca, en región pectoral izquierda. El hombre pereció como consecuencia de esta lesión. Hasta el momento se desconocen las razones que generaron la disputa entre los internos. El homicida, que fue controlado por los uniformados del **Servicio Penitenciario**, podría ser interrogado en la mañana de hoy por los funcionarios correspondientes al departamento judicial de **La Plata**.

Villa Urquiza: Cuatro a la Sombra Tras Atracar Vivienda

Cuatro sujetos, todos ellos adolescentes, fueron arrestados luego de asaltar una vivienda del porteño barrio de Villa Urquiza. En el hecho, resultó herida con un arma blanca, la propietaria del inmueble.

Los hechos ocurrieron en la tarde de ayer,cuando personal de la seccional 37ª recibió un alerta, ante la posibilidad que en una finca del pasaje Martires Palotino al 4100, se estaba produciendo un ilícito.

Con la celeridad que el caso requería, un móvil de dicha comisaría se hizo presente en el lugar sorprendiendo a cuatro sujetos que a la carrera salían de una vivienda de la zona. Segundos después que los efectivos procedían a reducir a los malvivientes, **apareció en escena la propietaria de la casa que presa de una crisis de nervios y herida de arma blanca, logró identificar a quienes momentos antes la habían atracado.**

Personal policial logró incautar dos videocaseteras, dos conversores, un anillos y diferentes prendas de vestir.

Los informantes señalaron que los cuatro detenidos son menores de entre 14 y 17 años, dos de ellos con frondosos antecedentes a pesar de su escasa edad. Las mismas fuentes aseguraron que todos habitarían en un asentamiento cercano a avenida General Paz y Constituyentes.

La causa quedó a cargo del juzgado de Menores Nº 3, a cargo de la doctora Sanchiz.

PRISION EFECTIVA A UN INESCRUPULOSO CHOFER

Por Primera vez se Condena a Alguien por Violar la Prohibición de Conducir

Un chofer que había sido condenado a un año de prisión en suspenso por chocar con su micro y matar a un matrimonio **en noviembre de 1998, fue condenado a un año de cumplimiento efectivo** tras comprobarse que violó la prohibición de conducir vehículos que le había impuesto la Justicia, informaron fuentes judiciales.

La sentencia contra **Alberto Pinkiewicz** fue dictada por el juez en lo correccional de Quilmes Guillermo Pons, **pero el condenado seguirá libre hasta que el fallo quede firme.**

Se trata del primer caso en que una persona es condenada a prisión por violar la prohibición de conducir. Pero lo curioso es que no fue la policía o la Justicia quienes sorprendieron al hombre al volante, sino los familiares de las víctimas a las que había matado.

Una de las pruebas clave que se presentó contra Pinkiewicz es un video filmado por los familiares de las víctimas, que finalmente el juez tuvo en cuenta ayer para condenarlo.

En la cinta se puede ver al condenado manejando un automóvil desde su domicilio de Berazategui, a pesar de que lo tenía prohibido hasta 2004.

Pinkiewicz había sido condenado el 15 de diciembre de 1999 a un año de prisión en suspenso y cinco de inhabilitación para conducir, por provocar el accidente donde murieron Carlos Rossi y su esposa Vanesa Kichquie, ambos de 25 años.

El chofer de micro de larga distancia embistió, en noviembre de 1998, la camioneta Pathfinder en la que viajaba el matrimonio, en la localidad bonaerense de Carlos Spegazzini, partido de Ezeiza.

Rossi murió entre los hierros retorcidos de su 4X4 y su mujer -embarazada de pocas semanas- salió despedida por el parabrisas y murió al golpear su cabeza contra el suelo.

Alberto Rossi, padre de la víctima, no quedó conforme con la condena de 1999 y personalmente fue hasta el domicilio de Pinkiewicz, en Berazategui, y comprobó que el chofer solía conducir un automóvil.

"**La iniciativa fue pasar por la casa y ver dónde vivía, y ahí me encontré con un auto en la puerta y quedé paralizado cuando lo vi subirse al coche y manejar**", contó Rossi.

Luego de asesorarse con la Asociación de Familiares y Víctimas de Accidentes de Tránsito (FAVAT), Rossi decidió presentar pruebas y, en febrero del año pasado, fue con un sobrino, quien siguió y grabó con una filmadora hogareña a Pinkiewicz frente al volante.

Con la prueba y el testimonio de un amigo de la familia que vive en Berazategui y testificó haber visto "**cuatro o cinco veces**" al condenado conducir, la familia Rossi inició el proceso por violación de pena en los Tribunales de Quilmes.

Asimismo, las fuentes explicaron que el juez no se expresó todavía por la acumulación de hechos, ya que el condenado violó la prohibición de manejar en al menos cinco oportunidades, según denunció la querella.

Los voceros tribunalicios explicaron que el magistrado recién se pronunciará al respecto si la sentencia queda firme.

Una fuente cercana al juzgado, que prefirió el anonimato, dijo: "**Si la sentencia queda firme va a ser un fallo que va a sentar precedentes, porque del máximo de la condena, que son dos años, el juez le dio un año por un solo hecho de los cinco que se denunciaron**". Además, las fuentes explicaron que el juez condenó a Pinkiewicz por quebrantamiento de pena, un delito que en general o en lo común ni se controla ni se pena.

CABALLITO: MALEANTE MUERTO LUEGO DE UN VIOLENTO TIROTEO

Un ex agente de la Secretaría de Inteligencia del Estado (SIDE) mató ayer a balazos a un delincuente e hirió a otro para evitar que robaran un taller metalúrgico en el barrio porteño de Caballito.

Fuentes policiales dijeron que el hecho ocurrió pasadas las 18.30 en Castañares y Miró, donde el agente de la SIDE se tiroteó con un grupo de delincuentes que robaban un galpón comercial.

El suceso inició cuando tres ladrones -dos hombres y una mujer- llegaron a una fábrica de radiadores situada en avenida Castañares y Miró y amenazaron con armas a los encargados de la empresa, exigiéndoles la entrega de dinero.

Un empleado de la metalúrgica, que vio el asalto sin ser visto por los maleantes, logró fugarse por los fondos y avisó a un vecino, que es un agente retirado de la SIDE.

Este ex funcionario comunicó la novedad a una patrulla de la comisaría 12ª, que fue al lugar donde aún permanecían los asaltantes, quienes al ver a los policías comenzaron a disparar con sus armas. En medio de la confusión que se generó, la mujer huyó del lugar, mientras los policías repelían con sus armas reglamentarias la agresión de los ladrones.

Tras el intercambio de balazos, los dos asaltantes cayeron heridos, por lo que los policías pidieron ambulancias del Sistema de Atención Médica de Emergencia (SAME), cuyos médicos comprobaron que uno de los ladrones había muerto en el acto y el otro fue trasladado al hospital Piñero, en Flores, en cuya guardia fue atendido.

Pese a las batidas de las patrullas en un amplio sector de la Capital Federal hasta esta noche no se había hallado a la mujer prófuga.

Robaron un Banco en San Martín

Tres ladrones asaltaron la sucursal San Martín del Banco Sudameris y robaron, en menos de un minuto, 4.000 pesos de las cajas, informaron fuentes judiciales.

El asalto ocurrió en el banco ubicado en **Moreno y Bonifacini, en pleno centro comercial de San Martín,** donde los delincuentes llegaron en un automóvil Renault 19.

Los delincuentes armados irrumpieron en el banco y le ordenaron al público y a los empleados que no se movieran.

Mientras, uno de los ladrones se dirigió a las cajas de atención al público. Entonces, tras amenazar a los cajeros, el ladrón se apoderó de unos 4.000 pesos y con sus cómplices, escapó en el vehículo en el que habían llegado.

El vehículo fue localizado poco después en las inmediaciones de la Villa Loyola del mismo partido del noroeste del Gran Buenos Aires.

Investiga el hecho personal de la comisaría 1ª de San Martín y de la DDI (Delegación de Investigaciones) de ese distrito.

NO DIGA MAS "QUE DIA DE MIERCOLES" PORQUE...

crónica

A PARTIR DEL MIERCOLES

5 DE JUNIO

LE HARA GANAR CON SU DOCUMENTO

$1.000

REGLAMENTO PARA CONCURSAR:

1.- El concurso es semanal y la participación es libre y gratuita, sin ninguna obligación de compra de las ediciones de **Crónica**.

2.- El premio es de $ 1.000 (pesos mil) EN EFECTIVO.

3.- Para intervenir en el concurso cada participante COMPITE CON SU NUMERO DE DOCUMENTO DE IDENTIDAD (DNI, LE, LC PARA LOS ARGENTINOS) Y PARA RESIDENTES EXTRANJEROS CI O DOCUMENTO UNICO.

4.- En el caso de menores de edad podrán participar a través de la representación de sus padres o tutores.

5.- A partir de cada MIERCOLES HASTA EL MARTES DE LA SEMANA SIGUIENTE se publicará en las páginas de Crónica (en sus tres ediciones) UN NUMERO CLAVE. *Ejemplo:*

Número Clave Miércoles	Número Clave Jueves	Número Clave Viernes	Número Clave Sábado	Número Clave Domingo	Número Clave Lunes	Número Clave Martes
29-05-02	30-05-02	31-05-02	1º-06-02	2-06-02	3-06-02	4-06-02
5	8	7	4	3	2	1

6.- Todos los martes se procederá a sortear ante las cámaras de **Crónica TV** lo siguiente:
a) EL NUMERO QUE CORRESPONDERA A LA DECENA DE MILLON del futuro documento ganador. En estos casos sólo se sortearán los números 0, 1, 2 y 3. Ya que competirán solamente los documentos desde 1.000.000 (un millón) hasta 39.000.000 (treinta y nueve millones). *Ejemplo:*

1							

Decena de Millón

NOTA: En este ejemplo compiten por el premio sólo los documentos entre 10.000.000 (diez millones) hasta 19.000.000 (diecinueve millones).

b) LA UBICACION DEFINITIVA que tendrán los números que se publicaron en los siete días anteriores de la semana que concluye ese día. *Ejemplo:*

Ubicación	1	2	3	4	5	6	7
	Número Clave Miércoles	Número Clave Sábado	Número Clave Lunes	Número Clave Jueves	Número Clave Domingo	Número Clave Martes	Número Clave Viernes
1	5	4	2	8	3	2	1

Sorteo de ubicación de números claves

7.- EN TODAS LAS EDICIONES DE CRONICA DE LOS MIÉRCOLES SE PUBLICARA EL NUMERO DE DOCUMENTO GANADOR.

8.- EN CASO DE NO HABER GANADORES, EL PREMIO SE ACUMULA PARA LA SEMANA SIGUIENTE.

9.- No podrá participar de este concurso el personal dependiente de la EDITORIAL SARMIENTO S.A.

TRAS DURO CAUTIVERIO, LIBERA

Luego de Vivir una Odisea de 15 Terribles Días, Apareció De

Sólo le Dieron Agua y Escasa Comida

El mal aspecto que presentaba el empresario **Alfredo Ulfre** apenas liberado por sus captores tras 15 días de cautiverio, en el partido de Avellaneda, provocó que algunos vecinos le negaran su ayuda, lo que demoró el encuentro con sus familiares.

Fuentes de la investigación dijeron que Ulfre "**estaba flaco, sucio, desalineado. El mal aspecto que presentaba le jugó en contra a la hora de pedir ayuda**".

De acuerdo a los pesquisas, en dos oportunidades los vecinos le negaron ayuda.

"**Hay que tener en cuenta que hacía 15 días que Ulfre estaba encadenado, vendado, encapuchado y amordazado. Sólo le dieron agua y a veces muy poco para comer. Y, para colmo, no tenía ningún lugar para hacer sus necesidades fisiológicas**", dijo el vocero consultado.

Una vez liberado en las inmediaciones de la localidad bonaerense de Sarandí, Ulfre pidió ayuda a vecinos, pero no lo escucharon. Finalmente, el empresario tomó un tren hasta Constitución y luego se reencontró con sus padres.

Conferencia
Ricardo Degastaldi, jefe bonaerense, explica lo sucedido con Ulfre. El empresario apareció deteriorado físicamente.

El empresario **Alfredo Ulfre, de 33 años, fue liberado ayer, deshidratado y con una notable pérdida de peso en el partido bonaerense de Avellaneda, tras permanecer secuestrado** quince días por una banda de delincuentes que llegó a exigir un millón de dólares por su liberación, informaron fuentes del caso.

Mientras duró el secuestro, los captores no dieron ni una señal de vida de Ulfre, **hicieron al menos cinco llamados extorsivos y terminaron exigiendo 200 mil dólares por la liberación, pero finalmente no se pagó rescate alguno**, confirmó una fuente judicial.

El primero de los cinco llamados de los delincuentes fue tres días después del secuestro, y la policía los mantuvo en secreto para cuidar la vida de la víctima, contó una fuente del caso.

Por el secuestro extorsivo, la policía de investigaciones de Lomas de Zamora detuvo a dos hombres.

Según trascendió, "**estas dos personas fueron sorprendidas el martes cuando desde un telefónico público realizaban un llamado para exigir dinero por la liberación de Ulfre**".

"**Paguen o lo hacemos boleta**", repitieron los secuestradores en cada uno de los llamados donde sólo cambiaron el monto de dinero exigido.

Hoy permanecían prófugas cu personas sospechadas de particip el secuestro. Dos de estos hombres según la investigación, quienes cap ron al empresario durante un asal el que sólo le robaron una amolad contaron las fuentes.

Los investigadores dijeron que **vez liberado en inmediaciones del p do bonaerense de Sarandí, Ulfre t un tren hasta Constitución y lueg reencontró con sus padres**".

Apenas estuvo a salvo, el empres fue internado en la clínica privada d zona de Parque Centenario.

"**Presentaba deshidratación, una table pérdida de peso y lesiones en manos como consecuencia de las es sas y cadenas que tuvo colocadas**", taron las fuentes.

Mientras duró el secuestro extors "**Ulfre estuvo vendado, encapucha amordazado y encadenado. Sólo le ron agua y a veces muy poco para mer**", dijeron las fuentes.

El superintendente de la Policía naerense, Ricardo Degastaldi, dijo una conferencia de prensa que "**U sufrió una tortura**".

"**Una vez que se detuvo a dos in**

BANDA RAPTA A MATRIMONIO Y LE DESVALIJA LA VIVIENDA

Seis malvivientes tomaron como rehenes y raptaron a un matrimonio, al que liberaron, tras desvalijarles la vivienda y obligarlos a retirar dinero de un cajero automático, en una dramática y salvaje odisea que ocurrió en el sur del conurbano bonaerense. La pareja fue reducida en un barrio de **Berazategui** y finalmente abandonada en **San Francisco Solano**. El grupo de hampones logró darse a la fuga y es buscado por la policía.

Los voceros expresaron que este hecho comenzó cuando **Oscar Aníbal Migliorelli**, visitador médico, de 44 años, y su esposa, identificada en forma oficial como **Patricia Caldentey**, de 41, se desplazaban a bordo de un **Ford Focus** bordó, matrícula **DBW-088**, y fueron interceptados por los crueles delincuentes, en la esquina de **2** y **Lisandro** de la **Torre**, en la localidad de **Berazategui**.

De inmediato los imputados, que portaban armas de grueso calibre y se movilizaban en un **Renault Laguna** azul, redujeron a las víctimas y no dudaron en tomarlas en calidad de rehenes. Minutos más tarde los vándalos y los damnificados arribaron a la casa de la pareja, situada al 600 de la calle **147**, en ese mismo distrito. Los sujetos hicieron que los raptados ingresaran con ellos al inmueble, donde empezaron a recorrer las diferentes habitaciones, en procura de obtener elementos de valor.

Trascendió que los maleantes sustrajeron una suma de dinero y algunas alhajas, para luego introducir a las víctimas en uno de los vehículos. En estas circunstancias, los marginales llevaron a los secuestradores en la ya clásica recorrida de numerosos cajeros automáticos instalados en la avenida **Calchaquí**, en el partido de **Quilmes**, para extraer los billetes de las cuentas bancarias de los cautivos.

Finalmente la tensa situación acabó cuando los malvivientes dejaron libres a **Migliorelli** y a su atemorizada mujer en jurisdicción de **San Francisco Solano**. Los maleantes huyeron en ambos rodados con los objetos sustraídos.

Esta denuncia quedó radicada en la comisaría **1ª** de **Berazategui** y los servidores públicos de dicha dependencia, junto a los integrantes de la **Dirección Departamental** de **Investigaciones** de **Quilmes** tratan de establecer el paradero de los hampones. Durante la jornada de ayer los pesquisas concretaron una serie de diligencias, destinadas a localizar a los peligrosos imputados.

En el sumario tomaron intervención el fiscal **Claudio César Pelayo** y el doctor **Martín Nolfi**, magistrado de **Garantías**, ambos pertenecientes al departamento judicial de **Quilmes**.

ADOLESCENTE SIMULO SU SECUESTRO

Un chico de 14 años simuló su propio secuestro en confabulación con dos compañeros de colegio y pidió a su padre un rescate de mil pesos, pero fue descubierto y demorado por la policía, en el barrio porteño de **Villa Devoto.**

El adolescente, cuya identidad se mantuvo en reserva por cuestiones legales, había desaparecido ayer por la noche en un aparente caso de secuestro extorsivo que terminó siendo una travesura.

El menor le había dicho a su padre que regresaría a su casa a las 21, después de realizar un trabajo en la casa de un amigo, para la escuela técnica a la que asiste en el barrio de Floresta.

Una fuente policial explicó que a las 21.30, el padre recibió un llamado telefónico en el que una voz anónima le dijo: "**Si querés ver a tu hijo pagá mil pesos**".

El hombre dudó y pidió hablar con su hijo para comprobar la veracidad de lo que le decían y su hijo tomó el teléfono y le ratificó que había sido secuestrado.

El padre radicó la denuncia en la comisaría 43ª que, en conjunto con la División Delitos Complejos de la Policía Federal, inició la investigación.

Algunos indicios en torno a la escuela y las amistades del menor llevaron a los detectives a localizar al chico cuando hoy ingresaba con la bicicleta en la que había desaparecido, en la casa de un amigo, en el barrio de Villa Devoto.

Uno de los investigadores contó que "**al ser interrogado, el chico aseguró que había sido liberado porque su padre no pudo pagar el rescate y dijo una serie de incoherencias como que lo habían paseado en auto toda la noche y que los supuestos secuestradores habían cargado la bicicleta en el baúl**".

"**El pibe terminó admitiendo que había mentido y que armó toda la historia del secuestro junto a dos compañeros de escuela para llamar la atención de su padre porque su madre lo había abandonado de chiquito y su actual madrastra lo trataba mal**", explicó la fuente policial.

El adolescente quedó en calidad de "demorado" -no detenido porque es menor-, a la espera de ser interrogado, en compañía de su padre, por el juez federal porteño Sergio Torres, a cargo del caso.

PESA

Un comerci liberado ayer s calidad bonae Suárez, partido estar secuestra dos horas por d **Fuentes polic comerciante, i Juan Antonio secuestrado pas hombres, quie ción exigieron a víctima el pag 3.000 pesos, el c cretado.**

En otro hech el miércoles en l un ingeniero ag do después de cinco horas por cobraron unos 2 rescate.

INCAUTAN PERTENENCIAS DE VARIAS VICTIMAS

La Policía Federal allanó ayer dos casas de los partidos bonaerenses de **José C. Paz y San Fernando donde secuestró joyas, relojes, teléfonos celulares y un cuatriciclo que, se sospecha, pertenecían a víctimas de 20 secuestros exprés ocurridos en Capital Federal y la zona norte del conurbano**.

Los procedimientos fueron realizados por personal de la comisaría 35ª en una casa de un country del kilómetro 42 de la ruta 8 en José C. Paz, y en otro domicilio, de José Hernández al 400 de San Fernando.

Uno de los allanamientos se realizó en un country en donde el pasado lunes logró escapar, tras un tiroteo, uno de los delincuentes buscados apodado "Chirola", quien aprovechó que estaba acompañado por una mujer y un niño para atacar a balazos a los policías.

En esa vivienda los investigadores de la comisaría 35ª hallaron un cuatriciclo, gran cantidad de joyas, equipos de audio, celulares y facturas de compras de muebles.

Mientras que en otro procedimiento simultáneo, realizado en una casa de San Fernando donde se domicilia otro de los buscados, conocido con el alias de "Tarugo", los policías incautaron 15 teléfonos celulares, 10 relojes de conocidas marcas y alhajas robadas durante los secuestros exprés.

El juez porteño en lo Criminal de Instrucción Julio Corvalán de la Colina había ordenado la captura de "Chirola", "Tarugo" y otros sospechosos de integrar la banda de ladrones.

El domingo pasado se realizaron otros dos allanamientos en la localidad de Victoria, en el partido de San Fernando, en dos casas de la calle Juncal 2600 y 3000, donde los policías hallaron cadenas de oro.

Seis personas fueron detenidas el viernes último tras 19 allanamientos realizados en el barrio porteño de Núñez y en las localidades de San Fernando, Tigre y San Martín, en el Gran Buenos Aires, donde además se recuperó parte del dinero y objetos sustraídos durante varios secuestros exprés.

Durante los procedimientos, los investigadores encontraron vehículos, armas, joyas, tarjetas de crédito, dólares, pesos, patacones y documentos de identidad obtenidos como botín por los delincuentes.

Los detenidos integraban una sola banda que, de acuerdo a constataciones preliminares realizadas por los investigadores, es autora de al menos 20 secuestros.

Todos los hechos fueron realizados en la modalidad de secuestro a personas, por quienes solicitaban como rescate a familiares o amigos una cifra relativamente baja y liberaban al cautivo lo más rápidamente posible, una vez satisfecha la exigencia de dinero.

La pesquisa había comenzado a fines de febrero o comienzos de marzo de este año, al detectarse los primeros secuestros denominados exprés para diferenciarlos de los secuestros extorsivos en los que las víctimas pasan largo tiempo en cautiverio.

TRAS DURO CAUTIVERIO, LIBERAN A EMPRESARIO

Sólo le Dieron Agua y Escasa Comida

El mal aspecto que presentaba el empresario **Alfredo Ulfre** apenas liberado por sus captores tras 15 días de cautiverio, en el partido de Avellaneda, provocó que algunos vecinos le negaran su ayuda, lo que demoró el encuentro con sus familiares.

Fuentes de la investigación dijeron que Ulfre "**estaba flaco, sucio, desalineado. El mal aspecto que presentaba le jugó en contra a la hora de pedir ayuda**".

De acuerdo a los pesquisas, en dos oportunidades los vecinos le negaron ayuda.

"**Hay que tener en cuenta que hacía 15 días que Ulfre estaba encadenado, vendado, encapuchado y amordazado. Sólo le dieron agua y a veces muy poco para comer. Y, para colmo, no tenía ningún lugar para hacer sus necesidades fisiológicas**", dijo el vocero consultado.

Una vez liberado en las inmediaciones de la localidad bonaerense de Sarandí, Ulfre pidió ayuda a vecinos, pero no lo escucharon. Finalmente, el empresario tomó un tren hasta Constitución y luego se reencontró con sus padres.

Conferencia
Ricardo Degastaldi, jefe bonaerense, explica lo sucedido con Ulfre. El empresario apareció deteriorado físicamente.

Luego de Vivir una Odisea de 15 Terribles Días, Apareció Deshidratado y muy Flaco, Alfredo Ulfre

El empresario **Alfredo Ulfre, de 33 años, fue liberado ayer, deshidratado y con una notable pérdida de peso en el partido bonaerense de Avellaneda, tras permanecer secuestrado** quince días por una banda de delincuentes que llegó a exigir un millón de dólares por su liberación, informaron fuentes del caso.

Mientras duró el secuestro, los captores no dieron ni una señal de vida de Ulfre, **hicieron al menos cinco llamados extorsivos y terminaron exigiendo 200 mil dólares por la liberación, pero finalmente no se pagó rescate alguno**, confirmó una fuente judicial.

El primero de los cinco llamados de los delincuentes fue tres días después del secuestro, y la policía los mantuvo en secreto para cuidar la vida de la víctima, contó una fuente del caso.

Por el secuestro extorsivo, la policía de investigaciones de Lomas de Zamora detuvo a dos hombres.

Según trascendió, "**estas dos personas fueron sorprendidas el martes cuando desde un telefónico público realizaban un llamado para exigir dinero por la liberación de Ulfre**".

"**Paguen o lo hacemos boleta**", repitieron los secuestradores en cada uno de los llamados donde sólo cambiaron el monto de dinero exigido.

Hoy permanecían prófugas cuatro personas sospechadas de participar en el secuestro. Dos de estos hombres son, según la investigación, quienes capturaron al empresario durante un asalto en el que sólo le robaron una amoladora, contaron las fuentes.

Los investigadores dijeron que "**una vez liberado en inmediaciones del partido bonaerense de Sarandí, Ulfre tomó un tren hasta Constitución y luego se reencontró con sus padres**".

Apenas estuvo a salvo, el empresario fue internado en la clínica privada de la zona de Parque Centenario.

"**Presentaba deshidratación, una notable pérdida de peso y lesiones en las manos como consecuencia de las esposas y cadenas que tuvo colocadas**", contaron las fuentes.

Mientras duró el secuestro extorsivo, "**Ulfre estuvo vendado, encapuchado, amordazado y encadenado. Sólo le dieron agua y a veces muy poco para comer**", dijeron las fuentes.

El superintendente de la Policía Bonaerense, Ricardo Degastaldi, dijo en una conferencia de prensa que "**Ulfre sufrió una tortura**".

"**Una vez que se detuvo a dos integrantes de la banda y con la presión que ejercimos, los secuestradores tuvieron que liberar a Ulfre**", contó.

El empresario Alfredo Ulfre estaba desaparecido desde el miércoles 15 de este mes luego de que dos ladrones lo asaltaran y secuestraran en su depósito de productos químicos de Sarandí, en el partido bonaerense de Avellaneda.

Todo empezó cuando Ulfre llegó a su empresa Dupro Quim de Luján 1711, de Sarandí, y fue encañonado y asaltado por dos ladrones.

Luego, los delincuentes robaron una amoladora de la empresa, amenazaron a Ulfre y lo obligaron a subir a su auto.

Al ver lo que había sucedido, uno de los empleados de la fábrica denunció el caso en la comisaría de Sarandí. Antes, explicó una fuente, hizo llamados al teléfono celular de Ulfre pero nadie le contestó.

Media hora después del secuestro del empresario, su auto Mitsubishi Colt BBI 669 en el que fue llevado por los delincuentes fue hallado abandonado en la playa de estacionamiento del hipermercado Auchán en Villa Dominico.

"**El automóvil estaba cerrado y sin las llaves, no se detectaron manchas de sangre**", dijo la fuente.

Salvo, no Sano
El ejecutivo desaparecido hace 15 días ya está con su familia. Sufrió un verdadero calvario.

¡Mamita!: Tiene 10 Años y ya es un Hampón Conocido

Tiene 10 años y de acuerdo a lo señalado por fuentes policiales, ya visitó distintas comisarías, por lo menos una docena de veces. Ayer, este "pichón" del gordo Valor fue apresado nuevamente en Palermo, esta vez tras robar a un adolescente al que amenazó con un filoso puñal.

La detención ocurrió en **Julián Alvarez y Arenales,** luego que un policía que había quedado de consigna en Arenales al 2300 -en donde dos mujeres adolescentes lesionaron a un suboficial de la comisaría 21ª (ver aparte)- atendiera los reclamos del muchacho asaltado.

El policía dio aviso de inmediato a la seccional y poco después el niño ladrón fue apresado en las inmediaciones en donde había cometido el robo.

El pequeño tenía en su poder la mochila robada y un cuchillo de fabricación casera. El detenido, de 10 años, ya tenía antecedentes policiales por tentativa de robo a mano armada y resistencia a la autoridad y quedó a disposición de la justicia de menores.

● "**CRIATURAS**": Tres adolescentes de 15, 17 y 18 años fueron detenidos luego de que robaran un automóvil, asaltaran un kiosco y golpearan a otro joven para quitarle una bicicleta en la ciudad de Córdoba. La búsqueda del trío comenzó en los primeros minutos de ayer cuando un hombre, cuya identidad no se precisó, denunció que tres muchachos armados le habían sustraído su Ford Taunus en Donato Alvarez y Aguas de la Pilona, en el oeste de la ciudad, cerca de Villa Allende. Según las fuentes, minutos después una señora denunció que le robaron la recaudación de su kiosco ubicado en **Recta Martinolli y Douglas, de barrio Lasalle, en la zona oeste de la ciudad, a pocos metros del robo del auto.** Después, y tan sólo a unas cuadras de allí, un joven de 21 años aseguró haber sido golpeado por tres personas que intentaron, sin éxito, robarle su motocicleta. Tras un corto rastrillaje, la policía logró ubicar a los precoces marginales.

Dos "Señoritas" Detenidas por Acuchillar a un Policía

Dos chicas de 16 años fueron detenidas **en el barrio porteño de Recoleta después de atacar a cuchillazos a un policía de la comisaría 21ª,** que salvó su vida por el uso del chaleco antibalas, informaron fuentes policiales.

El hecho ocurrió en el piso 11 de un lujoso edificio de Arenales 3270, entre la **avenida Coronel Díaz y Billinghurst,** donde el policía sorprendió a las dos adolescentes **cuando estaban haciendo un boquete en la puerta de un departamento con evidentes intenciones de robo**.

El efectivo, advertido por el portero, quien alertó que había personas extrañas en el piso once del edificio, al llegar al lugar sorprendió a las jóvenes, que ya habían agujereado la puerta de uno de los departamentos.

Una de las muchachas, que estaba armada con un revólver calibre 22, intentó dispararle al policía, pero el uniformado se trabó en lucha con ella y logró desarmarla.

La restante, mientras tanto, agredió al policía a cuchilladas en la espalda, pecho y abdomen, que sólo produjeron tajos en el chaleco antibalas.

Al llegar refuerzos, las mujeres fueron inmovilizadas y apresadas.

A las detenidas se les secuestró un revólver calibre 22, con su carga completa, y un cuchillo de fabricación casera de ocho centímetros de hoja.

Ambas quedaron a disposición de la justicia de menores en turno de esta Capital.

Calificados voceros dieron cuenta que ambas jovencitas son de extrema peligrosidad, en especial una de ellas que cuenta con frondosos antecedentes a pesar de su corta edad. "**Se las vio dispuestas a todo y en verdad de milagro no terminaron con la vida del policía. Momentos antes habían asaltado a dos o tres personas en plena calle**", comentó el informante.

Amparadas en nuestra benigna legislación, las dos jovencitas podrían recuperar la libertad en pocas horas y, lógicamente, ya en la calle seguramente volverán a perpetrar sus peligrosas fechorías.

BANDA RAPTA A MATRIMONIO Y LE DESVALIJA LA VIVIENDA

Seis malvivientes tomaron como rehenes y raptaron a un matrimonio, al que liberaron, tras desvalijarles la vivienda y obligarlos a retirar dinero de un cajero automático, en una dramática y salvaje odisea que ocurrió en el sur del conurbano bonaerense. La pareja fue reducida en un barrio de **Berazategui** y finalmente abandonada en **San Francisco Solano**. El grupo de hampones logró darse a la fuga y es buscado por la policía.

Los voceros expresaron que este hecho comenzó cuando **Oscar Aníbal Migliorelli**, visitador médico, de 44 años, y su esposa, identificada en forma oficial como **Patricia Caldentey**, de 41, se desplazaban a bordo de un **Ford Focus** bordó, matrícula **DBW-088**, y fueron interceptados por los crueles delincuentes, en la esquina de **2** y **Lisandro** de la **Torre**, en la localidad de **Berazategui**.

De inmediato los imputados, que portaban armas de grueso calibre y se movilizaban en un **Renault Laguna** azul, redujeron a las víctimas y no dudaron en tomarlas en calidad de rehenes. Minutos más tarde los vándalos y los damnificados arribaron a la casa de la pareja, situada al 600 de la calle **147**, en ese mismo distrito. Los sujetos hicieron que los raptados ingresaran con ellos al inmueble, donde empezaron a recorrer las diferentes habitaciones, en procura de obtener elementos de valor.

Trascendió que los maleantes sustrajeron una suma de dinero y algunas alhajas, para luego introducir a las víctimas en uno de los vehículos. En estas circunstancias, los marginales llevaron a los secuestradores en la ya clásica recorrida de numerosos cajeros automáticos instalados en la avenida **Calchaquí**, en el partido de **Quilmes**, para extraer los billetes de las cuentas bancarias de los cautivos.

Finalmente la tensa situación acabó cuando los malvivientes dejaron libres a **Migliorelli** y a su atemorizada mujer en jurisdicción de **San Francisco Solano**. Los maleantes huyeron en ambos rodados con los objetos sustraídos.

Esta denuncia quedó radicada en la comisaría **1ª** de **Berazategui** y los servidores públicos de dicha dependencia, junto a los integrantes de la **Dirección Departamental** de **Investigaciones** de **Quilmes** tratan de establecer el paradero de los hampones. Durante la jornada de ayer los pesquisas concretaron una serie de diligencias, destinadas a localizar a los peligrosos imputados.

En el sumario tomaron intervención el fiscal **Claudio César Pelayo** y el doctor **Martín Nolfi**, magistrado de **Garantías**, ambos pertenecientes al departamento judicial de **Quilmes**.

ADOLESCENTE SIMULO SU SECUESTRO

Un chico de 14 años simuló su propio secuestro en confabulación con dos compañeros de colegio y pidió a su padre un rescate de mil pesos, pero fue descubierto y demorado por la policía, en el barrio porteño de **Villa Devoto.**

El adolescente, cuya identidad se mantuvo en reserva por cuestiones legales, había desaparecido ayer por la noche en un aparente caso de secuestro extorsivo que terminó siendo una travesura.

El menor le había dicho a su padre que regresaría a su casa a las 21, después de realizar un trabajo en la casa de un amigo, para la escuela técnica a la que asiste en el barrio de Floresta.

Una fuente policial explicó que a las 21.30, el padre recibió un llamado telefónico en el que una voz anónima le dijo: "**Si querés ver a tu hijo pagá mil pesos**".

El hombre dudó y pidió hablar con su hijo para comprobar la veracidad de lo que le decían y su hijo tomó el teléfono y le ratificó que había sido secuestrado.

El padre radicó la denuncia en la comisaría 43ª que, en conjunto con la División Delitos Complejos de la Policía Federal, inició la investigación.

Algunos indicios en torno a la escuela y las amistades del menor llevaron a los detectives a localizar al chico cuando hoy ingresaba con la bicicleta en la que había desaparecido, en la casa de un amigo, en el barrio de Villa Devoto.

Uno de los investigadores contó que "**al ser interrogado, el chico aseguró que había sido liberado porque su padre no pudo pagar el rescate y dijo una serie de incoherencias como que lo habían paseado en auto toda la noche y que los supuestos secuestradores habían cargado la bicicleta en el baúl**".

"**El pibe terminó admitiendo que había mentido y que armó toda la historia del secuestro junto a dos compañeros de escuela para llamar la atención de su padre porque su madre lo había abandonado de chiquito y su actual madrastra lo trataba mal**", explicó la fuente policial.

El adolescente quedó en calidad de "demorado" -no detenido porque es menor-, a la espera de ser interrogado, en compañía de su padre, por el juez federal porteño Sergio Torres, a cargo del caso.

PESADILLA QUE DURO SOLO DOS HORAS

Un comerciante de 38 años fue liberado ayer sano y salvo en la localidad bonaerense de José León Suárez, partido de San Martín, tras estar secuestrado durante más de dos horas por dos delincuentes.

Fuentes policiales dijeron que el comerciante, identificado como Juan Antonio Dinicola, había sido secuestrado pasadas las 15 por dos hombres, quienes para su liberación exigieron a los familiares de la víctima el pago de un rescate de 3.000 pesos, el cual nunca fue concretado.

En otro hecho similar ocurrido el miércoles en la misma localidad, un ingeniero agrónomo fue liberado después de estar secuestrado cinco horas por delincuentes que cobraron unos 2.000 dólares por el rescate.

El hecho de ayer comenzó cuando Dinicola circulaba a bordo de su Chevrolet Astra, color verde, por calles de esa localidad del norte bonaerense.

Fuentes policiales dijeron que en cierto momento el hombre fue interceptado por dos delincuentes armados que lo amenazaron y lo obligaron a detenerse.

"**Uno de ellos se sentó en el volante y otro en el asiento trasero, mientras que Dinicola se ubicó en el asiento del acompañante**", dijo una fuente policial.

Luego, los delincuentes obligaron a su víctima a llamar desde un teléfono público a su familia y pedir su propio rescate.

"**Me tienen secuestrado y quieren que les paguemos 3.000 pesos. Traigan la plata y me liberan**", dijo el propio Dinicola a su esposa.

De inmediato, la mujer dio aviso a la policía de José León Suárez, que dio la voz de alerta a todos los comandos de patrullas de la zona.

Los policías comenzaron a buscar intensamente a un Chevrolet Astra color verde.

De acuerdo a la Jefatura Departamental de San Martín, en ese momento los delincuentes observaron la presencia de muchos móviles en la zona y optaron por abandonar a su víctima y por refugiarse en la villa Hidalgo.

A los pocos minutos, un móvil del Comando de Patrullas de San Martín encontró el Chevrolet Astra verde en el barrio Hidalgo, lindero a la villa de emergencias, y dentro del vehículo a la víctima de secuestro.

INCAUTAN PERTENENCIAS DE VARIAS VICTIMAS

La Policía Federal allanó ayer dos casas de los partidos bonaerenses de **José C. Paz y San Fernando donde secuestró joyas, relojes, teléfonos celulares y un cuatriciclo que, se sospecha, pertenecían a víctimas de 20 secuestros exprés ocurridos en Capital Federal y la zona norte del conurbano**.

Los procedimientos fueron realizados por personal de la comisaría 35ª en una casa de un country del kilómetro 42 de la ruta 8 en José C. Paz, y en otro domicilio, de José Hernández al 400 de San Fernando.

Uno de los allanamientos se realizó en un country en donde el pasado lunes logró escapar, tras un tiroteo, uno de los delincuentes buscados apodado "Chirola", quien aprovechó que estaba acompañado por una mujer y un niño para atacar a balazos a los policías.

En esa vivienda los investigadores de la comisaría 35ª hallaron un cuatriciclo, gran cantidad de joyas, equipos de audio, celulares y facturas de compras de muebles.

Mientras que en otro procedimiento simultáneo, realizado en una casa de San Fernando donde se domicilia otro de los buscados, conocido con el alias de "Tarugo", los policías incautaron 15 teléfonos celulares, 10 relojes de conocidas marcas y alhajas robadas durante los secuestros exprés.

El juez porteño en lo Criminal de Instrucción Julio Corvalán de la Colina había ordenado la captura de "Chirola", "Tarugo" y otros sospechosos de integrar la banda de ladrones.

El domingo pasado se realizaron otros dos allanamientos en la localidad de Victoria, en el partido de San Fernando, en dos casas de la calle Juncal 2600 y 3000, donde los policías hallaron cadenas de oro.

Seis personas fueron detenidas el viernes último tras 19 allanamientos realizados en el barrio porteño de Núñez y en las localidades de San Fernando, Tigre y San Martín, en el Gran Buenos Aires, donde además se recuperó parte del dinero y objetos sustraídos durante varios secuestros exprés.

Durante los procedimientos, los investigadores encontraron vehículos, armas, joyas, tarjetas de crédito, dólares, pesos, patacones y documentos de identidad obtenidos como botín por los delincuentes.

Los detenidos integraban una sola banda que, de acuerdo a constataciones preliminares realizadas por los investigadores, es autora de al menos 20 secuestros.

Todos los hechos fueron realizados en la modalidad de secuestro a personas, por quienes solicitaban como rescate a familiares o amigos una cifra relativamente baja y liberaban al cautivo lo más rápidamente posible, una vez satisfecha la exigencia de dinero.

La pesquisa había comenzado a fines de febrero o comienzos de marzo de este año, al detectarse los primeros secuestros denominados exprés para diferenciarlos de los secuestros extorsivos en los que las víctimas pasan largo tiempo en cautiverio.

VILLA SOLDATI: DELINCUENTE MUERTO Y OFICIAL HERIDO

Lleno de Plomos
El hampón abatido en Soldati. En el hecho resultó herido de bala un oficial de la Policía Federal. Cruento tiroteo.

Un oficial de la Policía Federal resultó herido de un balazo en el estómago al tirotearse con dos ladrones, uno de los cuales murió en el enfrentamiento, cuando pretendían asaltar un comercio en el barrio porteño de **Villa Soldati.**

Fuentes policiales informaron que el hecho se produjo en la calle **Barros Pasos 3276**, cuando los delincuentes intentaban asaltar un mercado y fueron sorprendidos por una patrulla de la División Sustracción de Automotores, al mando del comisario **Miguel Colombo.**

El oficial herido fue trasladado de inmediato al Hospital Churruca, donde esta noche era operado, y su estado es grave.

El episodio se inició cuando dos policías que se movilizaban en una patrulla observaron los movimientos sospechosos de un hombre que salía corriendo de un mercado.

Los policías intentaron identificar al sospechoso, pero desde un vehículo Honda, otro hombre -un cómplice que actuaba como campana- comenzó a disparar contra los efectivos de la fuerza de seguridad.

Allí se originó un fuerte tiroteo que culminó con uno de los ladrones muertos y un oficial herido gravemente, quien presenta un balazo en el estómago con orificio de entrada y salida.

Fuentes de Sustracción de Automotores aseguraron que en poder del ladrón fallecido fue encontrada un arma calibre 9 milímetros con la cual habrían herido al policía.

Los voceros dijeron que el otro delincuente escapó del lugar a pie y es intensamente buscado por varios móviles policiales.

N A EMPRESARIO

shidratado y muy Flaco, Alfredo Ulfre

atro
ar en
son,
tura-
o en
lora,
una
arti-
omó
o se
ario
de la
no-
las
spo-
con-
ivo,
ado,
die-
co-
Bo-
en
lfre
te-

grantes de la banda y con la presión que ejercimos, los secuestradores tuvieron que liberar a Ulfre", contó.

El empresario Alfredo Ulfre estaba desaparecido desde el miércoles 15 de este mes luego de que dos ladrones lo asaltaran y secuestraran en su depósito de productos químicos de Sarandí, en el partido bonaerense de Avellaneda.

Todo empezó cuando Ulfre llegó a su empresa Dupro Quim de Luján 1711, de Sarandí, y fue encañonado y asaltado por dos ladrones.

Luego, los delincuentes robaron una amoladora de la empresa, amenazaron a Ulfre y lo obligaron a subir a su auto.

Al ver lo que había sucedido, uno de los empleados de la fábrica denunció el caso en la comisaría de Sarandí. Antes, explicó una fuente, hizo llamados al teléfono celular de Ulfre pero nadie le contestó.

Media hora después del secuestro del empresario, su auto Mitsubishi Colt BBI 669 en el que fue llevado por los delincuentes fue hallado abandonado en la playa de estacionamiento del hipermercado Auchán en Villa Dominico.

"**El automóvil estaba cerrado y sin las llaves, no se detectaron manchas de sangre**", dijo la fuente.

Salvo, no Sano
El ejecutivo desaparecido hace 15 días ya está con su familia. Sufrió un verdadero calvario.

DILLA QUE DURO SOLO DOS HORAS

nte de 38 años fue
no y salvo en la lo-
ense de José León
de San Martín, tras
do durante más de
s delincuentes.
iales dijeron que el
dentificado como
Dinicola, había sido
adas las 15 por dos
nes para su libera-
los familiares de la
de un rescate de
ual nunca fue con-

o similar ocurrido
a misma localidad,
rónomo fue libera-
estar secuestrado
delincuentes que
.000 dólares por el

El hecho de ayer comenzó cuando Dinicola circulaba a bordo de su Chevrolet Astra, color verde, por calles de esa localidad del norte bonaerense.

Fuentes policiales dijeron que en cierto momento el hombre fue interceptado por dos delincuentes armados que lo amenazaron y lo obligaron a detenerse.

"**Uno de ellos se sentó en el volante y otro en el asiento trasero, mientras que Dinicola se ubicó en el asiento del acompañante**", dijo una fuente policial.

Luego, los delincuentes obligaron a su víctima a llamar desde un teléfono público a su familia y pedir su propio rescate.

"**Me tienen secuestrado y quieren que les paguemos 3.000 pesos. Traigan la plata y me liberan**", dijo el propio Dinicola a su esposa.

De inmediato, la mujer dio aviso a la policía de José León Suárez, que dio la voz de alerta a todos los comandos de patrullas de la zona.

Los policías comenzaron a buscar intensamente a un Chevrolet Astra color verde.

De acuerdo a la Jefatura Departamental de San Martín, en ese momento los delincuentes observaron la presencia de muchos móviles en la zona y optaron por abandonar a su víctima y por refugiarse en la villa Hidalgo.

A los pocos minutos, un móvil del Comando de Patrullas de San Martín encontró el Chevrolet Astra verde en el barrio Hidalgo, lindero a la villa de emergencias, y dentro del vehículo a la víctima de secuestro.

¡Mamita!: Tiene 10 Años y ya es un Hampón Conocido

Tiene 10 años y de acuerdo a lo señalado por fuentes policiales, ya visitó distintas comisarías, por lo menos una docena de veces. Ayer, este "pichón" del gordo Valor fue apresado nuevamente en Palermo, esta vez tras robar a un adolescente al que amenazó con un filoso puñal.

La detención ocurrió en **Julián Alvarez y Arenales,** luego que un policía que había quedado de consigna en Arenales al 2300 -en donde dos mujeres adolescentes lesionaron a un suboficial de la comisaría 21ª (ver aparte)- atendiera los reclamos del muchacho asaltado.

El policía dio aviso de inmediato a la seccional y poco después el niño ladrón fue apresado en las inmediaciones en donde había cometido el robo.

El pequeño tenía en su poder la mochila robada y un cuchillo de fabricación casera. El detenido, de 10 años, ya tenía antecedentes policiales por tentativa de robo a mano armada y resistencia a la autoridad y quedó a disposición de la justicia de menores.

● "**CRIATURAS**": Tres adolescentes de 15, 17 y 18 años fueron detenidos luego de que robaran un automóvil, asaltaran un kiosco y golpearan a otro joven para quitarle una bicicleta en la ciudad de Córdoba. La búsqueda del trío comenzó en los primeros minutos de ayer cuando un hombre, cuya identidad no se precisó, denunció que tres muchachos armados le habían sustraído su Ford Taunus en Donato Alvarez y Aguas de la Pilona, en el oeste de la ciudad, cerca de Villa Allende. Según las fuentes, minutos después una señora denunció que le robaron la recaudación de su kiosco ubicado en **Recta Martinolli y Douglas, de barrio Lasalle, en la zona oeste de la ciudad, a pocos metros del robo del auto.** Después, y tan sólo a unas cuadras de allí, un joven de 21 años aseguró haber sido golpeado por tres personas que intentaron, sin éxito, robarle su motocicleta. Tras un corto rastrillaje, la policía logró ubicar a los precoces marginales.

Dos "Señoritas" Detenidas por Acuchillar a un Policía

Dos chicas de 16 años fueron detenidas **en el barrio porteño de Recoleta después de atacar a cuchillazos a un policía de la comisaría 21ª**, que salvó su vida por el uso del chaleco antibalas, informaron fuentes policiales.

El hecho ocurrió en el piso 11 de un lujoso edificio de Arenales 3270, entre la **avenida Coronel Díaz y Billinghurst,** donde el policía sorprendió a las dos adolescentes **cuando estaban haciendo un boquete en la puerta de un departamento con evidentes intenciones de robo**.

El efectivo, advertido por el portero, quien alertó que había personas extrañas en el piso once del edificio, al llegar al lugar sorprendió a las jóvenes, que ya habían agujereado la puerta de uno de los departamentos.

Una de las muchachas, que estaba armada con un revólver calibre 22, intentó dispararle al policía, pero el uniformado se trabó en lucha con ella y logró desarmarla.

La restante, mientras tanto, agredió al policía a cuchilladas en la espalda, pecho y abdomen, que sólo produjeron tajos en el chaleco antibalas.

Al llegar refuerzos, las mujeres fueron inmovilizadas y apresadas.

A las detenidas se les secuestró un revólver calibre 22, con su carga completa, y un cuchillo de fabricación casera de ocho centímetros de hoja.

Ambas quedaron a disposición de la justicia de menores en turno de esta Capital.

Calificados voceros dieron cuenta que ambas jovencitas son de extrema peligrosidad, en especial una de ellas que cuenta con frondosos antecedentes a pesar de su corta edad. "**Se las vio dispuestas a todo y en verdad de milagro no terminaron con la vida del policía. Momentos antes habían asaltado a dos o tres personas en plena calle**", comentó el informante.

Amparadas en nuestra benigna legislación, las dos jovencitas podrían recuperar la libertad en pocas horas y, lógicamente, ya en la calle seguramente volverán a perpetrar sus peligrosas fechorías.

VILLA SOLDATI: DELINCUENTE MUERTO Y OFICIAL HERIDO

Lleno de Plomos
El hampón abatido en Soldati. En el hecho resultó herido de bala un oficial de la Policía Federal. Cruento tiroteo.

Un oficial de la Policía Federal resultó herido de un balazo en el estómago al tirotearse con dos ladrones, uno de los cuales murió en el enfrentamiento, cuando pretendían asaltar un comercio en el barrio porteño de **Villa Soldati.**

Fuentes policiales informaron que el hecho se produjo en la calle **Barros Pasos 3276**, cuando los delincuentes intentaban asaltar un mercado y fueron sorprendidos por una patrulla de la División Sustracción de Automotores, al mando del comisario **Miguel Colombo.**

El oficial herido fue trasladado de inmediato al Hospital Churruca, donde esta noche era operado, y su estado es grave.

El episodio se inició cuando dos policías que se movilizaban en una patrulla observaron los movimientos sospechosos de un hombre que salía corriendo de un mercado.

Los policías intentaron identificar al sospechoso, pero desde un vehículo Honda, otro hombre -un cómplice que actuaba como campana- comenzó a disparar contra los efectivos de la fuerza de seguridad.

Allí se originó un fuerte tiroteo que culminó con uno de los ladrones muertos y un oficial herido gravemente, quien presenta un balazo en el estómago con orificio de entrada y salida.

Fuentes de Sustracción de Automotores aseguraron que en poder del ladrón fallecido fue encontrada un arma calibre 9 milímetros con la cual habrían herido al policía.

Los voceros dijeron que el otro delincuente escapó del lugar a pie y es intensamente buscado por varios móviles policiales.

ES UN CHOFER QUE PRESUNTAMENTE TUVO PARTICIPACION EN EL ASESINATO DEL MATRIMONIO Y SUS DOS HIJITAS

Por el Cuádruple Crimen, un Detenido

Las autoridades policiales capturaron ayer a un chofer, de 23 años, que se presume sería uno de los responsables de la masacre de 4 miembros de una familia, suceso descubierto el martes pasado en **Avellaneda**, al sur del conurbano bonaerense. El joven fue arrestado en la localidad de **Florencio Varela** y ahora los pesquisas, que buscan a otros 2 hombres en relación al bestial episodio, opinan que la tremenda matanza habría sido perpetrada a raíz de una deuda monetaria.

Los informantes relataron que en la madrugada de ayer los policías de la comisaría 2ª de **Avellaneda** realizaron un allanamiento en una casa ubicada en **Caraguata** al 1800, del barrio **Santa Mónica** de **Florencio Varela**, donde residía un muchacho de 23 años, el cual cumplía labores como chofer de **Miguel Galván**, el jefe de la familia ultimada.

Se cree que el individuo sería uno de los autores del cuádruple crimen, que fue descubierto en un inmueble situado en **Valentín Virasoro** al 100, en jurisdicción de **Avellaneda** y en cuyo interior aparecieron los cadáveres de **Galván**, de su pareja, **Marina Moreira**, y de las 2 hijas del matrimonio.

Algunos vecinos de la citada zona señalaron que **Galván** era propietario de al menos un colectivo empleado como **"micro trucho"** para efectuar el trayecto entre la estación de trenes porteña de **Plaza Constitución** y diferentes barrios de **Florencio Varela**. El sujeto detenido había sido chofer de dicho transporte.

Por este motivo, en un comienzo se pensó que las víctimas resultaron agredidas por cuestiones mafiosas ligadas a esa actividad, aunque, en las últimas horas, los investigadores se inclinaron por la teoría de que los acusados asesinaron a la familia a raíz de una venganza originada en una abultada deuda de dinero.

Integrantes de la **Policía Científica** lograron establecer que **Galván**, de 41 años, pereció tras recibir 4 balazos en la cabeza, su mujer, de 40, presentaba 19 cuchilladas en diversas partes del cuerpo, una de las chiquitas, de 6 años, fue estrangulada por los homicidas, que además asfixiaron a la restante menor, de apenas 3 meses, colocándole una toalla en la boca.

De acuerdo a las hipótesis que barajan los guardianes del orden, 3 individuos ingresaron armados a la vivienda de los damnificados y mataron a **Galván**, a su esposa y a la nenas sin ninguna piedad. En los operativos, los servidores públicos incautaron un automóvil, que pudo haber sido usado por los imputados para fugar de la escena del hecho, y un arma de fuego 22, que no se descarta se haya utilizado en el bestial ilícito. El martes, tal como ya informamos, los malvivientes regresaron a la finca y le prendieron fuego para **"borrar"** huellas.

Al cierre de esta edición los uniformados procuraban averiguar el paradero de los 2 sujetos que completaron el trío, los cuales son buscados en forma intensa por los pesquisas.

CIPOLLETTI: NO HAY RASTROS DEL TRIPLE HOMICIDA

CIPOLLETTI.- Los vecinos de Cipolletti marcharon ayer, reclamando justicia por el triple crimen del laboratorio, del cual se cumple una semana, en tanto los investigadores insisten en que se busca a un presunto sospechoso del cual se conoce la fisonomía pero no la identidad. Ayer, se sumó a la investigación el superintendente de la Policía Científica de la Policía Federal, **Roberto Wesberg, junto a un equipo de expertos que en las primeras horas mantuvo un encuentro con el juez a cargo de la causa, Juan Torres.**

El triple homicidio ocurrió el jueves último en el laboratorio de análisis clínicos de esta ciudad y las víctimas fueron la bioquímica **Mónica García, de 30 años, la psicóloga Carmen Marcovecchio, de 39, y la paciente Alejandra Carbajales, de 37.**

Hasta el presente permanecen detenidos **Orlando Sandoval, alias "Clavo", de 42 años, y Ariel Villa, de 32, presuntamente vinculados con el hecho y que serían indagados en las próximas horas por el juez Torres. "Estamos buscando al sospechoso, autor del hecho", dijo el juez en declaraciones a la prensa.**

La sobreviviente al ataque, **Ketty de Bilbao**, de 70 años, continúa internada en una sala de terapia intensiva del hospital de Cipolletti y aún no pudo hablar con el juez y dar una descripción clara del homicida.

Los investigadores, que reconstruyeron en parte lo que habría sucedido, señalaron que el asesino entró al laboratorio y amenazó a las víctimas con un revólver y un arma blanca.

Ató y amordazó a las mujeres para inmovilizarlas, las trasladó a una sala y allí las apuñaló, le disparó en la cabeza a la bioquímica y luego tomó una botella de ácido acético para derramarlo en el rostro y en el cuerpo de sus víctimas. La última en ingresar al laboratorio para pedir un turno fue Ketty de Bilbao, quien se topó con el homicida cuando se retiraba.

A ella la atacó con el arma blanca, la baleó en la cabeza y repitió el trágico ritual anterior, aunque sin darse cuenta de que la mujer pudo sobrevivir. Cuando emprendió la huida cerró con llave la puerta de ingreso y se cruzó con la hija de la sobreviviente, quien había decidido ir al laboratorio preocupada por la demora de su madre.

Carmen Marcovecchio

Alejandra Carbajales

Mónica García

El juez Torres sospecha que el "Clavo" Sandoval estuvo con el homicida a los pocos minutos de cometido el múltiple crimen y fue al lugar a "**curiosear**" lo que había pasado.

Se presume que en esos momentos Sandoval le preguntó a dos inspectores de tránsito por "**las mujeres muertas**", dato que impulsó a las autoridades a detenerlo cuando se retiraba del lugar. Villa es vecino de Sandoval y se sospecha que pudo haber trasladado a General Roca al autor del hecho y por eso en estos últimos días han sido intensos los operativos y allanamientos en esa ciudad rionegrina, que hasta el presente no arrojaron resultados.

Raid Delictivo de Hampones Dejó Saldo de dos Víctimas

Dos hombres fueron heridos gravemente a disparos en diferentes robos ocurridos en la localidad bonaerense de **Quilmes** y se sospecha que en ambos casos las víctimas resultaron atacadas por los mismos ladrones que pretendieron despojarlos de sus vehículos, en un raid delictivo que tuvo infernales características.

El primero de estos sucesos aconteció en la noche del miércoles pasado, cuando **Carlos Alberto Colman Vega**, de 32 años, guiaba un ciclomotor, oportunidad en la que fue cercado por 2 sujetos armados, en el cruce de **Andrade** y avenida **La Plata** del llamado barrio **Parque Calchaquí**.

Los malvivientes pretendieron apoderarse del rodado, pero el joven se resistió al atraco y por esta razón los temibles forajidos, que actuaron a cara descubierta, no dudaron en atacarlo a tiros a corta distancia.

Colman Vega recibió un certero proyectil en el cuello y otro en una de las axilas, ocasión que los imputados aprovecharon para escapar a pie, ocultándose en el vecindario.

Después el herido tuvo que ser llevado urgentemente al **Hospital Mi Pueblo** de **Berazategui**, donde ahora permanece internado.

Trascendió que el segundo episodio se registró horas más tarde, a la 1.20 de ayer, cuando 2 individuos, que se sospecha serían los mismos que agredieron al joven, interceptaron a **Héctor Francisco Iovanne**, jubilado, que tiene 61 años, y que llegó a su casa que está ubicada en **República** de **Francia** al 2400 del mencionado distrito provincial.

Rápidamente, los sujetos le exigieron al sexagenario, que manejaba un **Dacia**, patente **SNV-641**, la entrega del coche. Sin embargo la víctima resolvió no acatar la orden de los bestiales delincuentes, que entonces le descerrajaron a quemarropa un disparo en la región torácica. Luego, los salvajes agresores fugaron velozmente a la carrera y el herido fue trasladado, bañado en sangre, hasta el **Hospital** de **Quilmes**.

La "Piratería" Discográfica Sufrió un Revés de Aquéllos

La Cámara del Crimen de esta capital procesó por asociación ilícita y violación de la propiedad intelectual **a un grupo de personas acusadas de integrar una de las bandas más importantes de piratería discográfica de la Argentina, informaron hoy los empresarios del sector**.

Gabriel Salcedo, Director Ejecutivo de APDIF (la alianza estratégica de las compañías discográficas para combatir el delito de piratería), dijo que "**este fallo marca un antes y un después en la historia de la lucha contra la piratería, pues es la primera vez que la Justicia reconoce la existencia de bandas criminales organizadas dedicadas a la piratería y demuestra que no se trata de un juego de muchachos sino de organizaciones mafiosas perfectamente coordinadas**."

La Apdif informó que se trata de una banda de "**al menos 10 personas que se dedicaba a la falsificación de CD musicales, que luego distribuían en numerosos puestos de venta de todo el conurbano bonaerense. La maniobra se iniciaba con el contrabando de discos vírgenes desde el Paraguay, que luego eran copiados en numerosos laboratorios de la zona sur**".

El grupo fue desarticulado el 15 de marzo pasado por la División Investigaciones de la Superintendencia de Seguridad Metropolitana de la Policía Federal.

En un megaoperativo del que participó un centenar de policías fueron allanados laboratorios y depósitos en las ciudades de Sarandí (Avellaneda), Florencio Varela y San Francisco Solano (Quilmes).

Allí se secuestraron armas, vehículos, 20.000 discos "truchos", 15.000 discos vírgenes, grabadoras de CD, DVD's, scanners, impresoras, computadoras, fotocopiadoras, y materiales para la elaboración de discos y cassettes ilegales, detalló la Apdif.

Salcedo destacó además el hecho de que la calificación de asociación ilícita permita que los acusados permanezcan presos hasta la realización del juicio.

APRESARON A UN FEROZ MALVIVIENTE

Un joven acusado de asesinar a balazos al conductor de un vehículo para robarle el estéreo fue detenido en la localidad bonaerense de Tristán Suárez, partido de Ezeiza, informaron fuentes policiales.

Se trata de Jorge Tomás Llanos, de 19 años, quien el 26 de abril pasado habría disparado contra un conductor que se resistió a entregar su autoestéreo.

El automovilista, identificado como Eduardo Dagostini, de 43 años, murió en el acto y el delincuente huyó. Tras algo más de un mes de investigación, personal de la comisaría segunda de Ezeiza localizó y detuvo a Llanos, quien -según la policía- confesó ser el autor del crimen.

Voceros policiales aseguraron que el sujeto apresado registra frondoso prontuario y sería responsable de distintos ilícitos perpetrados en las últimas horas en la zona de Esteban Echeverría.

Los mismos informantes señalaron que en el salvaje crimen que se le imputa, Llanos actuó solo, sin ningún compinche que lo secundara.

crónitrueque

Firme, todos los días con las ofertas y pedidos de los nodos

"TODAS LAS MUJERES PUEDEN VOLVER A LA PELUQUERIA"

(ESPACIO DE PUBLICIDAD)

Thelma, Nilda y Cristina tienen un guardapolvo corto celeste. Las tres se mueven con comodidad por la peluquería instalada en La Bernalesa. Arreglan las revistas que muestran los últimos cortes de pelo, hablan de las tendencias y se miran en el espejo de reojo para posar para las fotos.

Desde las paredes bellas modelos muestran cabelleras sedosas y coloridas; todo huele a tinturas y spray, como en cualquier peluquería de barrio, pero no lo es. Instalada en la sede de la Red Global del Trueque esta microempresa que llevan adelante las tres mujeres, tiene al igual que ellas, una historia particular. Su consigna es que "con este sistema todas las mujeres pueden volver a la peluquería para sentirse bonitas. No hay que tener plata, acá vale lo que cada uno sabe hacer".

Lo afirman tres mujeres que encontraron en el trueque la manera de seguir con su oficio

-Cristina ¿cómo llegaste acá?

-Yo soy peluquera de profesión, pero hacía mucho tiempo que estaba sin trabajo fijo, entonces una vecina que estaba en el trueque me contó que en La Bernalesa funcionaba una peluquería y vine a ver de qué se trataba.

-Y te gustó.

-Sí, acá encontré lo que buscaba porque hasta ese momento trataba de mantenerme trabajando en mi casa, pero eso no es lo mismo porque al ser tan informal mucha gente a veces no te pagaba y la cosa no funcionaba. Entonces me decidí a intentar esto y acá estoy desde hace tres años muy contenta porque el trabajo me rinde y me siento feliz de hacer lo que me gusta.

Nilda, es pedicura, cosmetóloga y depiladora. Su historia también tiene que ver con la necesidad de buscar alternativas a la crisis. "Trabajaba en mi casa con la gente que me conocía pero todo había aflojado muchísimo. Entonces vi unos carteles del trueque y me enganché. Yo iba al nodo de Wilde y ahí la conocí a Thelma, que me insistió para que viniera aquí a La Bernalesa porque había más trabajo. Cuando vine y vi cómo se trabajaba, decidí quedarme.

-¿Las tres son dueñas de este negocio?

-Sí, porque esto es un microemprendimiento -explica Nilda con inocultable orgullo-, que comenzó cuando la Feria del Trueque decidió mudarse por un tiempo. Ahí nosotras debimos optar por irnos también o pagar el alquiler del local en plata. Fue una decisión difícil de tomar, pero nos quedamos. Y la verdad es que no le erramos porque ahora somos las dueñas de nuestra propia empresa.

-¿Quiénes son sus clientes?

-La mayoría son del Club del Trueque y cobramos casi todo el costo del servicio en créditos y un poquito en plata para que nos ayude a pagar el alquiler del local.

-¿Qué significa ser dueña de tu empresa?

-Es muy importante para mujeres como nosotras porque uno siente que vale y que es útil haciendo lo que uno sabe. Esa sensación es impagable. Esto es un sueño largamente acariciado por todas nosotras.

-Pero ¿rinde trabajar con el sistema del trueque?

-Por supuesto porque acá nos abastecemos de todo lo que necesitamos nosotras y nuestras familias para vivir. Es un sistema justo y solidario.

-¿Qué opinan sus familias de este emprendimiento?

-Están contentas, porque nos ven bien, trabajando en lo nuestro. Aparte, por ejemplo, si mi hija necesita una calza o un jogging o zapatillas, yo los consigo acá a través de los créditos. Todos participamos en esto. Incluso tenemos servicio de odontología y muchas otras cosas que antes estaban fuera de nuestro alcance.

Thelma es el motor de la peluquería. Hace honor a su profesión luciendo un corte moderno y una tintura rojiza.

Hace cuatro años que estoy acá -dice- y soy la más vieja de todas.

-¿Cómo empezó esto?

-Mirá, los comienzos en el otro local fueron muy humildes, teníamos apenas un balde con agua para lavar el cabello. Hacíamos cortes y algunas otras cositas, pero tenía mucha fuerza para seguir y decidí explotar lo que sabía hacer. Si yo soy peluquera voy a aprovechar lo que sé -me dije-, y no me equivoqué. Cuando empezamos, apenas teníamos un escritorio y nada más; hoy mirá -dice mostrando secadores, sillones y productos de belleza-, hacemos tinturas, permanentes, reflejos, extensiones, toda para la belleza de la mujer.

-Y de los hombres, agrega Nilda.

-Sí, sí también atendemos a hombres y niños. Estamos contentas porque en medio de la situación del país, con esto vivimos, que no es poca cosa ¿no te parece?

-Nos parece.

-¿Cómo funciona una peluquería a través del trueque?

-El trueque es nuestra forma de vida. Como te decía mi compañera cobramos un poquito en pesos para pagar el alquiler, pero a todos los que trabajan acá y cobran en créditos, les cobramos íntegramente en créditos porque el trueque es solidaridad y a mí me ayuda mucho ayudar.

-¿Cuánto sale por ejemplo un corte?

-Son quince créditos, después por ejemplo los reflejos en pelo corto salen veinte créditos y cinco pesos.

-¿Y cuánta gente viene por día a atenderse?

-A veces, diez, a veces veinte, menos de eso no.

Una terapia para levantar el ánimo

"Esto es como una terapia. La gente tiene que ver que esto hace bien, los que sufrimos por el tema del país encontramos aquí una fuente de alegría porque descubrimos que todavía es posible creer, confiar y ayudar a los demás para ayudarse. Cuando uno está deprimido, viene al trueque habla con la gente y se le pasa la tristeza; es como una contención", afirma Cristina.

"Y además -agrega Nilda- es bárbaro porque de otra forma muchas mujeres ni siquiera podrían pasar por la puerta de una peluquería. Pensá que aquí las amas de casa traen lo que saben hacer: si cocinan bien, traen comida; si saben coser, traen ropa, y las cambian por créditos y con eso vienen a la peluquería para sentirse más bonitas, ¿entendés? Para ponerse linda ya no se necesita tener un dineral porque acá se valora lo que uno hace, las cosas se ganan con el esfuerzo propio. Nadie hace caso a la edad, ni a tu condición social, eso no importa, acá valés por lo que sabés hacer, si sos una buena profesional eso trasciende. A nadie le importa si sos rubia, morocha o tenés más de veinte años. Acá en el trueque eso no existe".

Thelma, que detrás de una cortina prepara unos mates, agrega: "Yo recomiendo venir porque esto fortalece y levanta el ánimo; el contacto con la gente es bueno. El trueque es bueno para el que necesita y también para la gente que está en su casa sin saber qué hacer. Para estar bien no se necesita plata, se necesita voluntad. Pueden traer comida para vender y luego cambiarla por créditos, después se vienen a la peluquería para hacerse atender y salir bonitas y renovadas sin gastar plata".

PARA COORDINADORES INTERESADOS EN COMERCIALIZAR ESPACIOS DE PUBLICIDAD, COMUNICARSE AL TELEFONO 4252-1256 DE 10 A 19 HS.

Ticket Trueque

Vale 1 Crédito "E"

del PROGRAMA DE AUTOSUFICIENCIA REGIONAL

Nº 671437

Extendido para ser usado en forma restringida dentro de la Red Global de Trueque Solidario.

Tel/Fax (01) 251-1974
CUIT: 20-14762347-0

NODOS DEL VIERNES 31

(ESPACIO DE PUBLICIDAD)

3 ARROYOS - 19 HS. - SER - SARMIENTO 141
ABASTO - 17 HS. - EL PELIGRO - RUTA N° 2 KM.44300
ADROGUE - 13 HS. - ADROGUE - CANALES 5885 B° 8 DE DICIEMBRE
ADROGUE - 14 HS. - B° LINDO - MADARIAGA 159
ADROGUE - 9 HS. - LAS FLORES - ALGARROBO 2968
ADROGUE - 14 HS. - LA PETI - CALLE 815 ESQUINA 892
A. KORN - 14 HS. - SAN NICOLAS - HIPOLITO IRIGOYEN KM 42500
A. KORN - 9 A 12 HS. - EL CRIOLLO - BOLIVIA Y CALLAO
A. KORN - 9 Y 14 HS. - LA FAMILIA KORN - CALLAO Y BOLIVIA
ALEM - 17:30 HS. - EL CEIBO - BUGNARDILLO S/N
ALTE. BROWN - 18 HS. - VOLVER A EMPEZAR - LA CALANDRIA
ARRECIFES - 15,30 HS. - RENACER ARRECIFEÑO - LAMADRID N° 270
AVELLANEDA - 10 HS. - LA PIRAMIDE - AV. GALICIA 588
AVELLANEDA - 10:30 HS. - REVIVIR - DE LA SERNA 4750
AVELLANEDA - 14 A 16 HS. - MILAGROS - DEHEZA 1025
AVELLANEDA - 14.00 A 16.00 HS. - LIBRA - DEHEZA 1025
AVELLANEDA - 14 A 17.00 HS. - ROSA MISTICA - AV. MITRE 5687
AVELLANEDA - 14:30 HS. - ENCUENTRO DE AMISTAD AVELLANEDA - LIMAY 1234
AVELLANEDA - 14:30 HS. - SAN EMILIA - BOULEVARD DE LOS ITALIANOS 1575
AVELLANEDA - 15 HS. - ALE - ALE 1 - ALMAFUERTE 559
AVELLANEDA - 15 HS. - LOS ROJOS - LUCENA N° 719
AVELLANEDA - 16 HS. - LOS ROJOS - LUCENA N° 971
AVELLANEDA - 16.30 HS. - UNICORNIO - DEBENEDETTI 1383 O 1385
AVELLANEDA - 9 HS. - LA PIRAMIDE 2 - DI TELLA 2247
AVELLANEDA - 9 HS. - REAL BS AS - PEDERNERA 1815
AVELLANEDA - 9 HS. - PIRAMIDE - GALICIA 588
B. BLANCA - 15 HS. - MILLAMPU - URTAZUM 1522
B. BLANCA - 15 HS. - V. SERRA - TIERRA DEL FUEGO 3050
B. BLANCA - 18 HS. - AMADUCCI - HAITI 2100
B. BLANCA - 8 HS. - MIRAMAR - SOC. DE FOMENTO
BAJO FLORES - 16 HS. - TERMINAL DEL 23 - SOMELLERA Y CAMILO TORRES
BANFIELD - 14 HS. - PEPIN - LARROQUE 1160
BANFIELD - 18 HS. - EL TIZON - PIO BARAJA 545
BANFIELD - 18 HS. - TUPACY - M. BRAVO 946
BARADERO - 19 HS. - DEL BARADERO - LAPRIDA 950
BARRACAS - 18 HS. - IRIARTE - AV. IRIARTE 2638 Y S. MARIA DEL BUEN AYRE
BECCAR - 15 HS. - LA MARGARITA - AMERICA Y URUGUAY
BENAVIDEZ - 14 HS. - EL OMBU - ALVEAR 2212
BENAVIDEZ - 18:30 HS. - PONDEROSA 2 - CHILAVERT 745
BENAVIDEZ - 9 HS. - VIVIR - DIAZ VELEZ
BERAZATEGUI - 16 HS. - ALMA - SEV. 1446
BERAZATEGUI - 17 HS. - ALMA - CALLE 116 E/30 Y 31
BERAZATEGUI - 10 HS. - WINCA - AV. SEV. N° 1446
BERAZATEGUI - 10 A 12 HS. - LUZ Y VIDA - DARDO ROCHA E/ 1 Y 2
BERAZATEGUI - 14 HS. - 12 DE OCTUBRE - 12 Y 131
BERAZATEGUI - 14 HS. - CLAVEL DEL AIRE - CALLE 126 ENTRE 18 Y 19
BERAZATEGUI - 14 HS. - LUJAN - CNO. GRAL BELGRANO E/ 205 Y 206
BERAZATEGUI - 14 HS. - BUENA VENTURA - CALLE 24 Y BERGARA SOC. DE FOMENTO
BERAZATEGUI – 14 HS. - SILMAR - MITRE S/ 21 Y 22
BERAZATEGUI - 14,30 HS. - GEDEON 4 - 128 Y 1
BERAZATEGUI - 14:30 HS. - BUENAVENTURA - AV. BELGRANO Y 24
BERAZATEGUI - 15 HS. - AUTOPISTA - 27 E/ 162 Y 163
BERAZATEGUI - 15 HS. - V. MITRE - 163 E/ 27 Y 28
BERAZATEGUI - 16 HS. - MARIA ANGELICA - CALLE 113 E/ 3 Y 4
BERAZATEGUI - 16 HS. - ALBORADA - 27 Y 142
BERAZATEGUI - 16 HS. - PASO - 156 ESQ. 18 A
BERAZATEGUI – 16 HS. - LOS AMIGOS 3 - 132 Y 28
BERAZATEGUI - 17 HS. - ROCAFUERTE - CALLE [illegible]
BERAZATEGUI - 18 HS. - TRUEQUE MUNDO - 133 E/ 22 Y 21
BERAZATEGUI - 18 HS. - ESCUELA N° 40 - 3 E 129 Y 129 A
BERAZATEGUI - 18 HS. - LOS AMIGOS 2 - 140 E/ 42 Y 42 A
BERAZATEGUI - 19 HS. - ILUSION - CALLE 132 ESQUINA 28
BERAZATEGUI - 9 HS. - LA FAMILIA - CNO. GRAL BELGRANO E/ 28 Y 29
BERAZATEGUI - 17 HS. - SANTA CATALINA - 129 E/ 55 Y 56
BERAZATEGUI - 9.00 A 11.00 HS. - SAN JUAN - 17 E/ 123 Y 124
BERAZATEGUI - EL PATO - 9 HS. - ILUSION - CALLE 618 Y 505
BERAZATEGUI - 10 HS. - LA RESPUESTA - CALLE 150 N° 856 E/ 8 Y 9
BERAZATEGUI V. ESPAÑA - 10 HS. - LA PROSPERIDAD - 31 E/ 140 Y 141 N° 4045
BERISSO - 14 HS. - VIDA NUEVA - CALLE 78 ENTRE 122BIS Y 123 CLUB
BERNAL - 10 HS. - ABRIL - CHACABUCO 573
BERNAL - 14 HS. - BELMONT - BELGRANO 893 LOCALES
BERNAL - 15 HS. - MONTERO - ALEM 1660 ENTRE FLEMING Y 162
BERNAL - 17 HS. - ABRIL - MONTEVIDEO 663
BERNAL - 17 HS. - GABY I - RODRIGUEZ PEÑA Y 196 BIS
BERNAL OESTE - 14 HS. - SOBREVIVIENDO - DARDO ROCHA ESQ. MONTEVIDEO
BERNAL OESTE - 15 A 17 HS. - PALMERAS - ROQUE CISTERNA Y 185
BOCA - 17 HS. - LA CANTINA - NACOCHEA N° 1256
BOSQUES - 10 A 20 HS. - RAYITO DE LUZ - PERGAMINO Y POZOS
BOSQUES - 10 HS. - ROCIO MATINAL - TRENQUE LAUQUEN 2430
BOSQUES - 14 HS. - LAS NENAS - SAN JOSE 2265
BOSQUES - 18 HS. - GRACIELA BEATRIZ MULLER - PERGAMINO Y POZOS
BOSQUES - 15 HS. - LADY NADA - TRENQUE LAUQUEN 2430
BRAGADO - 19 HS. - ELIEZER - R. DE ESCALADA Y DR. CORTE
BRANDSEN - 16 A 18 HS. - RENACER - ASOCIACION DE JUBILADOS Y PENSIONADOS
BURZACO - 14 HS. - LA SALITA - SALABERRY Y FELIX LORA
BURZACO - 14 A 16 HS. - SAN MARTIN - ITUZAINGO N° 1100 / ESQ. ARENALES
BURZACO - 14-15.30 HS. - ALMA FURTE - JOSE HERNANDEZ Y EL CHIRIPA
BURZACO - 15:30 HS. - SAN JUAN DE CORIMAYO - CORDOBA Y APECECHEA
BURZACO - 18 HS. - EL CISNE - FLORIDA 1050
BURZACO - 18 A 20 HS. - SOLIDARIO 1 - ALAMO Y LAPACHO
BURZACO - 14 HS. - SAN MARTIN - ITUZAINGO 1100 ESQ. ARENALES
CAMPANA - 10 HS. - SOL - CHICLANA Y JACOB CLUB SAN LORENZO
CAÑUELAS - 17:30 HS. - EL MAXIMO - NAZCA E/ BRAILE Y NEWBERY
CAPITAL - 10 HS. - CLARIDAD - ITUZAINGO 970
CAPITAL - 10 HS. - SWAMI - HUMBERTO 1° 821
CAPITAL - 10 HS. - PRODUCCION - MARIANO ACOSTA 1544
CAPITAL - 10 HS. - 18 DE SEPTIEMBRE - LACARRA 69
CAPITAL - 13 HS. - EL SAUCE - CASTAÑARES 2191
CAPITAL - 14 HS. - ATENEO POMPEYA 2 - SAENZ 1342
CAPITAL - 15 HS. - RINCON DEL CIRCULO - CORTINA Y BOCACAY
CAPITAL - 16 HS. - SANTA LUCIA - SALTA 934
CAPITAL - 17 HS. - V. CRESPO - A. FIGUEROA 43
CAPITAL - 17 HS. - EL ALBA -
CAPITAL - 17 HS. - TAMBO 1 - CALLE 12 B° YPF
CAPITAL - 17 a 19 HS. - EL RINCON DEL TRUEQUE - RINCON 125
CAPITAL - 18 HS. - LA SUERTE - AV. RIVADAVIA 9037
CAPITAL - 9 A 12 HS. - HURACAN - URQUIZA 2247
CARAPACHAY - 18A20 HS. - ENTERPRISE - AV. MITRE 2351
CARLOS CASARES - 19 HS. - LOS GIRASOLES - VICENTE LOPEZ
CARMEN DE PATAGONES - 19 HS. - ECO DAR -
CASEROS - 17, 30 HS. - SOC. DE FOMENTO M. BELGRANO, SGO. PARODI 4624
CHASCOMUS - 14:30 HS. - ROLDAN BEATRIZ - BRASIL Y GRITO DOLORES
CHASCOMUS - 18 HS. - FATIMA - DIAZ VELEZ 33
CHIVILCOY - 17 HS. - LUCERO - OLAVARRIA 365
CHIVILCOY - 10:30 HS. - TRES PRINCESAS - BUCHARDO 605
CHIVILCOY - 19 HS. - FAMILIAR - OLAVARRIA 365
CHUBUT PTO. MADRYN - 17:30 HS. - RENACER - ANITA JHONES Y LAS PLUMAS
CHUBUT RAWSON - 15 HS. - SAN FRANCISCO DE ASIS 2 - B° HUNT AREA 11 RUTA 25
CHUBUT - TRELEW - 14 HS. - LOS AROMOS - 25 DE MAYO 1346 - ASOCIACION VECINAL
CIUDAD CELINA - LA MATANZA - 18 HS. - LA MEDALLA MILAGROSA - PASO DE LOS ANDES 551 B° JOSE HERNANDEZ
CIUDAD EVITA - 10 HS. - LA FAMILIA 2 - CROVARA 5656
CIUDAD EVITA - 15 A 19 HS. - ARCO IRIS - LOCAL 13 (ARCO IRIS)
CIUDAD EVITA - 18 HS. - LA FAMILIA 1 - CALLE 800 CASA 46 SECTOR H
CIUDADELA - 17 HS. - CRISTAL - CAFAYATE 1660
CIUDADELA - 19 HS. - CLUB GILDAMEZ - CAÑADA DE GOMEZ 2747
CIUDADELA NORTE - 17 HS. - LOS PATRICIOS - M. T. DE ALVEAR 3381
CLAROMECO - 17 HS. - CLAROMECO - CALLE 11 ENTRE 7 Y 9 CLUB
CLAYPOLE - 14 HS. - ARBOLITO 2 - JOSE HERNANDEZ Y POWEL
CLAYPOLE - 14 HS. - PUNTO SUR - SALAVERI Y FELIX LORA SOC. DE FOMENTO
CLAYPOLE - 14:30 HS. - NAOMI - GUTIERREZ 1747
CLAYPOLE - 18 HS. - EL PARAISO - SUÑE 1381
CLAYPOLE - 18 HS. - LARA - CORDOBA 1455
CLAYPOLE - 9 HS. - AYLEN - ANEMONA 6445
CONSTITUCION - 15 HS. - CONSTITUCION - MOMPOX 1721
CONSTITUCION - 18 HS. - LA CALLE DEL TRUEQUE - PASAJE SANTA TERESA Y SAN JOSE
CORDOBA - 20 HS. - SARMIENTO 316
CORDOBA - ALTA GRACIA - 15 HS. - FUTURO -
CORDOBA - CARLOS PAZ - 20 HS. - EL CANAL - JUNCAL 425
CORDOBA - CRUZ DEL EJE - 18 HS. - CRUZ DEL EJE - ALVEAR ESQ. VICENTE OLMOS
CORDOBA - LA CUMBRE - 15:30 HS. - EL CRISTO - COLON 380
CORDOBA - LA FALDA - 10 Y 15 HS. - EMMANUEL - 9 DE JULIO Y CAPITAL FEDERAL
CORDOBA - LA FALDA - 18 HS. - EMMANUEL 2 - LA PLATA 171
CORDOBA, V. DOLORES - 16 HS. - PORVENIR - CAPILLA VIRGEN DEL VALLE, CALLE SAN LORENZO 150
CORRIENTES SANTO TOME - 17 HS. - NUEVO AMANECER - MADARIAGA 1446
CORRIENTES GOB. VIRASORO - 10 HS. - SER SOLIDARIO PARA VIVIR MEJOR - LAVALLE 100 CLUB AGUAPEY
CORRIENTES - SAN CARLOS - 18 HS. - SAN CAYETANO - B. DE ESTRADA Y PEDRO MOLA
CORRIENTES - SAN ROQUE - 14 HS. - SAN ROQUEÑO - M. IBARRA 663
CORRIENTES - SANTO TOME - 15 HS. - LOS AMIGOS - B° CERRO - BELTRAN
CORRIENTES - VIRASORO - 17 HS. - HACIA UN FUTURO SOLIDARIO - ARTURO ILLIA S/N
CORRIENTES - VIRASORO - 17,30 HS. - ESCUELA N° 202 - J. A. ROCA Y M. OCAMPO ESC. N° 202 B° 202
CORRIENTES - VIRASORO - 17,30 HS. - ESCUELA N° 202 - ESCUELA 202 B° 202
CORRIENTES ESQUINA - 15 HS. - IGLESIA SANTA CATALINA - IGLESIA SANTA CATALINA
DEL VISO - 14 HS. - LA MACARENA - RUTA 26 Y CORTES SALAS
DEL VISO - 10 A 20 HS. - EL FARITO - CONGRESO Y SANTA MARGARITA
DEL VISO - 14 HS. - DEL VISO PANAMERICANO 2 - COLECTORA Y 11 DE SEPTIEMBRE
DEL VISO - 9:30 HS. - LAS NENAS - SANTA EULALIA Y CASEROS
DERQUI - 14 HS. - JESUS SALVADOR - H. G. MARTIN Y S. NORUEGA Y LAS VIAS DEL FERROCARRIL URQUIZA
DOCK SUD - 13 HS. - SAN JORGE - AYALOS Y ACCESO SUDESTE
DOCK SUD - 13 HS. - SAN JORGE - BENEDETTI 2597 LOCAL SANTA CATALINA
DOCK SUD - 14 HS. - MI UNICORNIO - AV. DEBENEDETTI N° 1383
DOCK SUD - 14,30 HS. - UTOPIAS DEL SUR - 12 DE OCTUBRE N° 540
DOLORES - 14 HS. - ENTRE TODOS 3 - CALLAO 435
DOLORES - 18:30 HS. - ENTRE TODOS - RIVERA 250
DOMINICO - 9 HS. - SAN MARTIN - LA BLANQUEADA 3840
DON ORIONE - 14 HS. - ANA MARIA SANTOS - LORETO Y HUMAGUACA
DON TORCUATO - 10 HS. - EL GALPON - TRIUNVIRATO 1466
DON TORCUATO - 14,00 HS. - RECONQUISTA - PELLEGRINI 1336
DON TORCUATO - 17:30 HS. - SOR JUANA INES DE LA CRUZ - ENTRE RIOS 763
DON TORCUATO - 18 HS. - LA ILUSION - LISANDRO DE LA TORRE S/N
DON TORCUATO - 18 HS. - LA FAMILIA - EMILIO LAMARCA 3556
DON TORCUATO - 18 HS. - SOR JUANA INES DE LA CRUZ - ENTRE RIOS 765
EL TALAR GRAL. PACHECO - 14 HS. - TERCERA JUVENTUD - AVELLANEDA 2551 SOC. DE FOMENTO
ENSENADA - 15 HS. - CABO VERDEANO - MORENO E/H.CESTINO Y ALBERDI CLUB
ENSENADA - 18 HS. - V. TRANQUILA - 25 DE MAYO N° N° 966
ENTRE RIOS - 19 HS. - INMACULADA - HIPOLITO Y TUCUMAN
ENTRE RIOS - 21 HS. - JUNTOS PODEMOS - B° I.A.P.Y SALON P.A.M.I.
ENTRE RIOS GUALEGUAY - 18 HS. - YAGUARI - AV. ILLIA S/N ASOCIACION TRADICIONALISTA
ENTRE RIOS - CONCORDIA - 18 HS. - SAN JUAN - 11 DE NOVIEMBRE Y VILLAGUAY ESTE
ENTRE RIOS - PARANA - 17:30 HS. - CLUB EJERCITO - GUTIERRES
ENTRE RIOS - PARANA - 19 HS. - LOS GURISES - SANTO DOMINGUEZ - CLUB PALERMO
ENTRE RIOS - PARANA - 9 HS. - SAN AGUSTIN - MONTIEL 1192
ENTRE RIOS CONCORDIA - 16 HS. - TODOS LOS VERDES - ENTRE RIOS 225
EZEIZA - 09 HS. - DEL PLATA - AV DEL PLATA 564
EZEIZA - 14 HS. - EL CARRUSEL - ÑANDUBAY E/ ARGERICH Y CHICLANA
EZEIZA - 14 HS. - ENCUENTRO SOLIDARIO 2 - PERU 1257
EZEIZA - 14.00 HS. - CARRUSEL - ÑANDULAN Y ARGERICH
EZEIZA - 14 HS. - EL GRILLO DE ORO - JOSE HERNANDEZ 284
EZEIZA - 9 A 11 HS. - MILENIUM 3 - TUCUMAN 372
EZPELETA - 14 HS. - EL RESPLANDOR - RIO ATUEL N° 5220
EZPELETA - 17 HS. - B° INFANTINO - URQUIZA Y SMITH SOC. DE FOMENTO
FCIO. VARELA - 17 HS. - SAN CAYETANO - 895 Y SAN JOSE
FCIO. VARELA - 17 HS. - OLDAR - AV. SAN MARTIN 2277
FCIO. VARELA - 9.00 HS. - OTRA OPCION - 14 E/ 5 Y 6
FCIO. VARELA - 10 HS. - SAN JOSE OBRERO - PARROQUIA ITATI AV. SARMIENTO Y PADRE GOMMY
FCIO. VARELA - 14 HS. - SAN RUDECINDO - SOC. DE FOMENTO
FCIO. VARELA - 14,30 HS. - VARELA I - CALLE 14 Y SEGUI, B° LA SIRENA
FCIO. VARELA - 15 HS. - LODY NADA - TREWQUEN 2430
FCIO. VARELA - 16 HS. - JUNIOR - CALLE 560 S/N B° V. ARGENTINA
FCIO. VARELA - 17 HS. - JARDIN MI REDENTOR - B. BLANCA 444 ENTRE CABILDO Y PRIMERA JUNTA, B° SAN MARTIN
FCIO. VARELA - 17 HS. - POR GRACIA DIVINA - CALLE 562 N° 1042
FERRARI - 10 HS. - MOISES - MAGNOLIA 50
FLORENCIO SANCHEZ - 15 HS. - FLORENCIO SANCHEZ - DELLEPIANE 2431
FLORENCIO VARELA - 10 HS. - LA QUINTA - CONSTITUYENTES 464
FLORENCIO VARELA - 13 HS. - EL GAUCHO - SANTOS VEGA N° 1562
FLORENCIO VARELA - 14 HS. - ANEMONA - CALLE 1429 Y 1436 PARROQUIA SAN JAVIER
FLORENCIO VARELA - 14:30 HS. - LAS AMGELICAS - PICHEUTA Y ASAMBLEA
FLORENCIO VARELA - 15 HS. - LA ANGELICA -
FLORENCIO VARELA - 15 HS. - CIELO - LOS POZOS S/N, SOC. DE FOMENTO LA ANTENA
FLORENCIO VARELA - 16 HS. - CARLOS MUJICA - TAPALQUE E/ ISLAS ORCADAS - CAPILLA SANTA CATALINA
FLORENCIO VARELA - 16 HS. - MALEGOVE - 7 Y 15
FLORENCIO VARELA - 16:30 HS. - EL PARQUE - 8 E/ 23 Y 24
FLORENCIO VARELA - 17 HS. - V. DEL PLATA - AMEGHINO Y CASEROS SOC. DE FOMENTO
FLORENCIO VARELA - 17 HS. - EL ENCUENTRO - TURQUIA Y PARIS CAPILLA
FLORENCIO VARELA - 17 HS. - SANTA INES - GRAL HORNOS Y SANTA INES
FLORENCIO VARELA - 18 HS. - CACHO - ABRAHAN 2263
FLORENCIO VARELA - 18 HS. - CAMINANDO CON JESUS - 1137 N° 377
FLORENCIO VARELA - 18 HS. - JESUS - 1179 N° 377
FLORENCIO VARELA - 18 HS. - LUZ - 1432 E/ 1423 Y 1425
FLORENCIO VARELA - 18 Y 15 HS. - LA MISION - LONARDI 274
FLORENCIO VARELA - 9 HS. - COLECTIVO - CALLE 548 S/N ENTRE 529 Y 531 ASOCIACION CIVIL
FLORENCIO VARELA - 9:30 HS. - LUJAN - LOS PARAISOS 2463
FLORES - 17 HS. - ALBERDI - ALBERDI 2479
FLORES - 18 A 21 HS. - ILLIA - HOMERO 598
GARIN - 16 HS. - LA UNION DEL PUNETE, V. ÑATA - LAS HERAS 1200
GARIN - 15.30 HS. - GARIN CENTRO - BOURDET Y DE CHIARA
GRAL. BELGRANO - 18 HS. - EL SOL SALE PARA TODOS - AV. DE SETIEMBRE Y 130
GRAL. RODRIGUEZ - 11 HS. - CAMBALACHE 3 - CARBALLIDO 405
GRAL. RODRIGUEZ - 14 HS. - ANA LUZ 2 - QUINCHO EL JLIGUERO RUTA 28 KM 6 B° MARABà
GRAL. RODRIGUEZ - 14 HS. - DOÑA MARIA - RIOBAMBA Y RIVADAVIA, QUINCHO
GRAL. RODRIGUEZ - 17 HS. - LOMA NEGRA 2 - BARNES 2347
GRAL. RODRIGUEZ - 17 HS. - SU TRUEQUE - 10 E/ PELLEGRINI Y 2 DE ABRIL
GRAL. RODRIGUEZ - 17 HS. - EL MOLINO - CONCORDIA
GRAL. RODRIGUEZ - 19 HS. - CACHABACHA - RUTA 197 Y GAONA
GERLI - 9 HS. - LOS ANGELES - USUHAIA 315
GERLI - 9:30 HS. - EL MANANTIAL - LIMAY 1615
GLEW - 14 HS. - MADRE TERESA - SARMIENTO Y MANSILLA
GLEW - 15 HS. - MI ESTRELLA - CLARK 90
GLEW - 14 HS. - GLEW VIVE - ALBERDI 390 CENTRO CULTURAL
G. CATAN - 10 HS. - LOS 7 HERMANOS SOLIDARIOS - ARMONIA 6339
G. CATAN - 13 HS. - CAT. SAN ENRIQUE - MARIANO ACOSTA 4848
G. CATAN - 13:30 A 17 HS. - TODOS PODEMOS - RAFAL OBLIGADO 6748
G. CATAN - 14 HS. - LAS 3 NIÑAS - B. BLANCA Y CUYO
G. CATAN - 14 HS. - OSIRIS 2 - CUYO 6848
G. CATAN - 14 A 16 HS. - GARONE - ARROTEA 3882
G. CATAN - 14 A 16 HS. - LAS CASITAS - ENRIQUE CLAY 2540
G. CATAN - 14 A 16 HS. - REBUSQUE - CALDERON DE LA BARCA 2800
G. CATAN - 14 HS. - EL REBUSQUE - CALDERON DE LA BARCA 2800
G. CATAN - 14 HS. - CAT. EL ARBOLITO - ACHEGA 4425
G. CATAN - 15 HS. - LASALLE - ENRIQUE CLAY 900
G. CATAN - 16 HS. - LA UNION - ANDONAEGUI 4275
G. CATAN - 16 A 18 HS. - EL ALMACEN - ACHIRO Y FLORENTE
G. CATAN - 16 A 18 HS. - SANTA TERESITA - I CALMA 5360
G. CATAN - 17 HS. - SANTA TERESITA - ICALMA 5360
G. CATAN - 18 A 20 HS. - EL LUCERO - ONELLI 5550
G. CATAN - LOS CEIBOS - 17 HS. - LOS CEIBOS SOLIDARIOS - ESTIVAO N° 590
G. CATAN - PONTEVEDRA - 18 HS. - GRANJA LOS CIRUJAS - BALBOA 3213
G. CATAN - 15 HS. - LA CATANENSE - POSAMAY 53
G. CATAN - 15 HS. - LA CATANENSE - POSAMAY 53
G. CHAVEZ - 16 HS. - HORIZONTE - ELICAGARAY Y SARMIENTO UNA BIBLIOTECA
GRAL RODRIGUEZ - 15 HS. - FANTASIA - PATRICIO HAM., B° FONAVI
GRAL RODRIGUEZ - 14 HS. - PODEMOS II - LOS RANQUELES Y VUELTA OBLIGADO
GRAL RODRIGUEZ - 15 HS. - FANTASIA - PATRICIO HAM., B° FONAVI
GRAL. GUTIERREZ (MENDOZA) - 17 HS. - RAYITOS DE SOL - PRINGLES Y J. B PALACIOS
GRAL. RODRIGUEZ - 14 HS. - DOÑA MARIA - RIOBAMBA Y RIVADAVIA, QUINCHO
GRAL. RODRIGUEZ - 14 HS. - LA PAZ - CDRO. PASSIO Y GARAY
GRAL. RODRIGUEZ - 14 HS. - LA PAZ - CDRO. PASSIO Y GARAY
GRAL. RODRIGUEZ - 14,30 HS. - JAZMIN - CARBALLIDO 405
GRAL. RODRIGUEZ - 15 HS. - LA ABUELA - ARENALES Y CHAÑAR
GRAL. RODRIGUEZ - 15 HS. - LOS 49 NIETOS - LOS OLMOS Y LAS ACACIAS
GRAL. RODRIGUEZ - 15 HS. - LOS 49 NIETOS - LOS OLMOS Y LAS ACACIAS
GRAND BOURG - 16 HS. - LEALTAD II - PASO DE LOS ANDES 235
GUERNICA - 14 HS. - LAS LOMAS - BERAZATEGUI Y S. M. MONTE
GUERNICA - 14 HS. - LAS PRIMERAS - 102 E/ 123 Y 125
GUERNICA - 14 HS. - LAS VIÑAS - 103 Y 116
GUERNICA - 14 HS. - EL LEON - MEXICO Y CARACAS
GUERNICA - 14 HS. - LAS AUDACES - AVELLANEDA E/ SANTA FE Y CORDOBA
GUERNICA - 14 HS. - LAS AUDACES - AVELLANEDA E/ SANTA FE Y CORDOBA
GUERNICA - 15 HS. - LAS PRIMAVERAS - 102 E/ 123 Y 125
GUTIERREZ - 14 HS. - 26 DE AGOSTO - ESUINA 411A Y 453
HUDSON - 14 HS. - AMISTAD SOLIDARIA - SOCIEDAD DE FOMENTO EL CICLON, CALLE 58 Y 121 B° KENEDDY SUR
HUDSON - 16 HS. - LAS GAUCHITAS - CALE 121 ESQ. 58
HUDSON - 18.00 HS. - LA 22 - 50 E/ 127 Y 128
HUDSON - 19 HS. - SANTA CATALINA - SALON PARROQUIAL, CALLE 129 ENTRE 55 Y 57
HUDSON - 9 HS. - SANTA MARIA -
HUDSON - 9:30 HS. - LOS NONOS - 136 E/ 48 Y 49
HURLINGAM - 09 HS. - YAGO - CRISTOBAL N° 1774 SOC. DE FOMENTO
INGENIERO WHITE - 15 HS. - LOS AMIGOS DE LA RIA - BELGRANO Y MASCARELLO
ISIDRO CASANOVA - 15 HS. - LAS NENAS 1 - ESPINOZA Y GIBRALTAR
ISIDRO CASANOVA - 15 HS. - BUENA ONDA 1 - CENTRO SAN ROQUE
ISIDRO CASANOVA - 15:30 HS. - CENTRAL 2 - PUJOL 2260
ISIDRO CASANOVA - 16 HS. - 17 DE MARZO 1 - LOS INCAS 4825
ISIDRO CASANOVA - 16 HS. - MONICA BEATRIZ TOLOSA - PUJOL - SOCIEDAD DE FOMENTO
ISIDRO CASANOVA - 16 HS. - 17 DE MARZO - LOS LUCAS N° 4825
ITUZAINGO - 10 HS. - HAYDEE LEONOR VIDELA - BALBASTRO 2700
ITUZAINGO - 10 HS. - BRUJAS - SOC. DE FOMENTO 21 DE SEPTIEMBRE, PATAGONIA 1940
ITUZAINGO - 14 HS. - ITUZAINGO - LA PIEDRA 455, LADO NORTE
ITUZAINGO - 14 HS. - QUALITY - VIDELA 1765
ITUZAINGO - 18:30 HS. - EL KYRIOS - ACONQUIJA Y LISANDRO DE LA TORRE
ITUZAINGO - 9 HS. - JP - CASTELAR 1948
ITUZAINGO - 9 HS. - SUE - PIRAN 450
ITUZAINGO NORTE - 17 HS. - VOLVER A EMPEZAR - JOSE MARIA PAZ 2001
JOSE C PAZ - 13 HS. - AZUL Y AMERICA - CROACIA Y ROSALES
JOSE C PAZ - 14 HS. - LA HORMIGA - MARIANO ROSALES Y CROACIA
JOSE C PAZ - 17 HS. - RODRIGO - AV. SARMIENTO AL 4200
JOSE C. PAZ - 10 HS. - BIENVENIDOS 4 - PINTOS Y EVA PERON B° LAS ACASIAS
JOSE C. PAZ - 16 HS. - ACCION 1 Y 2 - TAPI Y TRELLES B° 25 DE MAYO
JOSE C. PAZ - 15 HS. - BIENVENIDOS 3 - BRAGADO Y SOLIS
JOSE C. PAZ - 10 HS. - EUCALIPTUS - ALVEAR N° 3321 SOC. DE FOMENTO
JOSE C. PAZ - 14 HS. - BIENVENIDOS 2 - HUACHI Y ALSINA
JOSE C. PAZ - 14 HS. - BIENVENIDOS 2 - HUACHI Y ALSINA
JOSE C. PAZ - 14 HS. - EL CRISTAL - SANTA MARTA 4739
JOSE C. PAZ - 14 HS. - BIENVENIDOS 4 - PINTOS Y EVA PERON
JOSE C. PAZ - 15 HS. - BIENVENIDOS 5 - TOLSTOI 2977
JOSE C. PAZ - 15 HS. - AYELEN - EVA PERON 2883
JOSE C. PAZ - 16 HS. - OBRIGADO 2 - TRES MARIAS Y CALDERON DE LA BARCA B° MIRADOR DE ALTUBRE
JOSE C. PAZ - 17 HS. - YANAPAY - BRUGETTI N° 260 A 200 MTS. RUTA 197
JOSE C. PAZ - 9 HS. - SANTA PAULA - PIÑEIRO N° 750SOC. DE FOMENTO
JOSE C. PAZ - 9 HS. - EL RAYO 2 - IRIGOYEN 1643
JOSE C. PAZ - 9 HS. - LOMA NEGRA - VACHI Y RUTA 197
JOSE C. PAZ - 9,30 HS. - PIEDRA LIBRE 3 - CHILE N° 317
JOSE C. PAZ - 13 HS. - LEALTAD - ARIAS Y SARMIENTO
JOSE C. PAZ - 17 A 19 HS. - JESUS MISERICORDIOSO - LAS TRES MARIOS N° 7100
JUNIN - 15 HS. - TRUEQUE 2000 - SOC. FOM. SALON MULTI DE B° EL PROGRESO
LA MATANZA - 14 HS. - SAN JOSE - AV. CRISTIANIA 2384
LA MATANZA - 17:30 HS. - CREAR TODOS JUNTOS 4 - LASALLE 3071
LA PAMPA - 19:30 HS. - HUITU - MAGALDI Y FUICHICRI
LA PAMPA - 20 HS. - ESCUELA N° 105 - ESCUELA N° 105 PILCOMAYO Y CHACABUCO
LA PAMPA - ALPACHIRI - 14:30 HS. - SAN JOSE - URQUIZA Y ALBERDI
LA PAMPA - ANGUIL - 16:30 HS. - ANGUIL - ESPAÑA S/N COMEDOR COMUNITARIO
LA PAMPA - DORILA - 19 HS. - DORILA - POLIDEPORTIVO
LA PAMPA - EDUARDO COSTEX - 18 HS. - SAN JORGE - CORREA ORTIZ Y 25 DE MAYO
LA PAMPA - GRAL. PICO - 15 HS. - EL VOLCAN - 17 ESQ. 116
LA PAMPA - GRAL. PICO - 20 HS. - RANQUELES - CALLE 300 BIS N° 1725
LA PAMPA - GRAL. PICO - 20 HS. - PICO CENTRO - CALLE 9 E/ 32 Y 34
LA PAMPA - GUATRACHE - 19 HS. - GUATRACHE - ESCUELA N° 60
LA PAMPA - MACACHIN - 18 HS. - LA ESPERANZA - CATAMARCA Y BUENOS AIRES
LA PAMPA - SANTA ISABEL - 10 HS. - EL AGUILA - CLUB JUVENTUD UNIDA
LA PAMPA - SANTA ISABEL - 21 HS. - EL OESTE - POLIDEPORTIVO MUNICIPAL
LA PAMPA - SANTA ROSA - 17 HS. - YAPEYU - YAPEYU 1600
LA PAMPA - SANTA ROSA - 17 HS. - CUYEN - JOAQUIN FERRO 730
LA PAMPA - SANTA ROSA - 18 HS. - EL COMUNITARIO - ALEM 330
LA PAMPA - SANTA ROSA - 19,30 HS. - HUITRU - MAGALDI Y FORCHERI UNID. EDUCAT. N° 2 B° AEROPUERTO
LA PAMPA - SANTA ROSA - 20 HS. - ZONA NORTE - CHACABUCO Y PILCOMAYO
LA PAMPA - SANTA ROSA - 9:30 HS. - EL VIEJO PEÑON - SANTIAGO MARZO Y SJO LOPEZ
LA PAMPA - TOAY - 17:30 HS. - LA 205 - BOLIVAR S/N - ESCUELA 205
LA PLATA - 14 HS. - ESTRELLA DEL PLATA - 149 E / 32 Y 33
LA PLATA - 16 HS. - COPARA - 5 Y 83
LA PLATA - 16 HS. - VARELA - 25 Y 526
LA PLATA - 16 HS. - VIDA NUEVA - 79 E/ 122 BIS Y 123
LA PLATA - 16 HS. - MARGARITA VARELA - CALLE N° 25 ESQUINA 526
LA PLATA - 18 HS. - POR LA VIDA - 36 BIS E/ 136 Y 137
LA PLATA - 19 HS. - el limite dos - 123 entre 67 y 68 berisso
LA PLATA - 18 HS. - INTEGRACION - CLUB GHIONE, CALLE 64 ENTRE 25 Y 26
LAFERRERE - 10 A 12.00 HS. - EL GAUCHITO 2 - RUIZ DE LOS LLANOS 5252
LAFERRERE - 14 HS. - 25 DE MAYO - MARCOS PAZ Y RIO CUARTO
LAFERRERE - 16:30 HS. - MAILIN - RUIZ DE LOS LLANOS 5252
LAFERRERE - 17 HS. - PENIEL - CONSEJAL GOMEZ 4635
LAFERRERE - 18 HS. - RAYITO DE LUZ DE LAFERRERE - JUAN CRUZ VARELA 4651
LAFERRERE - 9 A 12 Y 14 A 17 HS. - CORAJE 3 - COLON 635
LANUES ESTE - 17.00 HS. - LA NUEVA ESTRELLA - POSADAS 450 3° GALPON
LANUS - 15 HS. - EL SAPUCAI - POSADAS 543
LANUS ESTE - 9:30 HS. - MEDALLA MILAGROSA - CONDARCO Y BOUCHARD
LANUS ESTE - 10 HS. - JESUS PAN DE VIDA - SARMIENTO Y BUERAS
LANUS ESTE - 10 HS. - MARIA DEL ROSARIO - PRINGLES N° 876 CLUB
LANUS ESTE - 14 HS. - LIBERTAD - AYACUCHO 3340
LANUS ESTE - 14 HS. - ALMA Y VIDA - PEDERNERA 2555
LANUS ESTE - 14 Y 9:30 HS. - ALMAFUERTE - MATANZA 2673
LANUS ESTE - 15 HS. - EL CNO. - CHAMVOORIN 1600
LANUS ESTE - 15.00 A 17.00 HS. - SILVIA VARGAS - HEROES DE MALVINAS 3839
LANUS ESTE - 18 HS. - EL ABEDUL - KLOSTERMAN Y GUIDO
LANUS ESTE - 14 HS. - SOL DE AMERICA -
LANUS OESTE HS. - LA FABRICA - 1° DE MAYO 2779
LANUS OESTE - 14 HS. - EL CONDOR - GUIDO SPANO 1120
LANUS OESTE - 16,30 HS. - LUCES DEL SUR - WARNES Y QUILMES SOC. DE FOMENTO
LANUS OESTE - 17:30 HS. - SAN CAYETANO - ARISTOBULO DEL VALLE 1684
LANUS OESTE - 9 HS. - SAN FRANCISCO DE ASIS - ARISTOBULO DEL VALLE 1684
LANUS OESTE - 14 HS. - MILAGROS - LARRAZABAL ENTRE AZAMOR Y GALINGASTA
LANUS OESTE - 14 HS. - 9 DE JULIO - HERNANDARIAS 4576
LAS MALVINAS - 16 HS. - NILDA - GABRIELA MISTRAL Y ALBERDI
LAS TORRES - PONTEVEDRA - 10 HS. - MILAGROS - CELMAN JUAREZ 456
LAVALLOL - 13,30 HS. - LAVALLOL - DOY HENARD 1441
LEZAMA, PART. DE CHASCOMUS - 15 HS. - LEZAMA - CLUB CABO
LEZAMA, PART. DE CHASCOMUS - 15 HS. - RENACER - AMEGUINO Y RIVADAVIA
LIBERTAD - 10 HS. - DIOS PROVEERA - RUTA 1003
LIBERTAD - 10 HS. - GANDA - M. BRAVO 1827
LIBERTAD - 14 HS. - ARCO IRIS - AV. DEL CORTIJO Y CONGRESALES
LIBERTAD - 14 HS. - CELENA - HORTIGUERA 5467
LIBERTAD - 14 HS. - EL OCASO - ATAHUALPA Y POZO
LIBERTAD - 15 A 17 HS. - VOLVER - CONGRESALES 660
LIBERTAD - 17 HS. - EL BUEN SAMARITANO - HELVESIA 1434
LIBERTAD - 8 HS. - EL MOLINO 1 - CARHUE N° 1453 SOC. DE FOMENTO

Cronitrueque ○ Cronitrueque ○ Cronitrueque ○ Cronitrueque ○ Cronitrueque ○ Cronitrueque ○ Cronitrueque ○

LIBERTAD - 14 HS. - SANTA MARTA 2 - PEDRO CHUTRO Y ATAHUALPA
LIBERTAD - 9 HS. - NOGOYA - GAMBOA 720
LIMA - 17 HS. - LA ESPERANZA - 2 E/ 25 Y 4
LINCOLN - 18 HS. - J. R - CHACABUCO Y PUEYRREDON
LINCOLN - 1830 HS. - SAGRADO CORAZON - TUCUMAN Y SAN LORENZO
LINCOLN - 19 HS. - SAN CAYETANO - SALON MULTIUSO PARQUE LA RURAL
LOMA HERMOSA - 10 HS. - MARTIN FIERRO - RUTA 8 KM 20, 500
L. DE ZAMORA - 10 HS. - INDEPENDENCIA - OMBU 2757
L. DE ZAMORA - 10 A 12 HS. - LOS AMIGOS - GUAMINI Y OSTENDE
L. DE ZAMORA - 15 HS. - SHANTY - GORRITI Y OLAZABAL CLUB
L. DE ZAMORA - 16 HS. - LOS ANDES 2 - VIRGILIO 5016
LOMAZ DE ZAMORA - V. LAMADRID - 17 HS. - MINGA - ISAAC NEWTON N° 4177
LONCHAMPS - 12 A 14 HS. - FER - SAN MARTIN 2050
LONGCHAMPS - 14 HS. - CARMAR - QUINTANA Y MARCO DE PI CLUB
LONGCHAMPS - 14 HS. - EL SIGNO - CHACABUCO 3350
LONGCHAMPS - 14 HS. - EL TRIANGULO -
LONGCHAMPS - 17 HS. - FORTIN - CARLOS DIHEL 2665
LOS TOLDOS - 20 HS. - CUMELEN - 25 DE MAYO ENTRE MORENO Y FALUCHO SALON VECINAL
LOS TOLDOS - 20 HS. - JUAN EL BUENO -
LOS TOLDOS - 20 HS. - UN NUEVO CNO. - ESCUELA TECNICA N° 1
LUIS GUILLON - 14 HS. - VOLVER A CREER - ROBERTO PETRACA 1706 GALPON
LUJAN - 10.00 A 12 HS. - DARIO - LA PLATA Y LA RIOJA SOCIEDAD DE FOMENTO
LUJAN - 11 HS. - EL MIRADOR DE LUJAN - LAS MALVINAS Y CASEROS
MAIPU (MENDOZA) - 16 HS. - LUZ DE LUZA - OZAMIZ 655
MAIPU (MENDOZA) - 18 HS. - UNION Y ESFUERZO - B° UNION Y FUERZA
MALVINAS - 9 HS. - CAMBALACHE 1 - SOCIEDAD DE FOMENTO PARQUE ARGENTINA
MALVINAS - 16 HS. - NILDA - GABRIELA MISTRAL Y ALBERDI
MAQUEHUA - 19 HS. - CANDELA - MAIPU S/N - CLUB RENOVACION
MAQUINISTA SAVIO - 13 HS. - EL GAUCHITO MILAGROSO - SAN MARTIN 457
MAQUINISTA SAVIO PART. DE ESCOBAR - 10 HS. - LA SALITA - NORUEGA Y BELIERA SALA DE 1° AUXILIOS
MARCOS PAZ - 16 HS. - LA PAZ - SAAVEDRA LAMAS 191
MARCOS PAZ - 14 HS. - NAZARETH - RUTA 200 KM 44 (LA GRANJA DE LOS CHICOS)
MARIANO ACOSTA - 10 HS. - LA ESPERANZA 2 - VIENA Y BECKER
MARIANO ACOSTA - 13 HS. - LA NEGRITA - LACARRA E/ IBERA Y HEREDIA
MARIANO ACOSTA - 14 HS. - GARAGE 2 - O´CONNOR 1070
MARIANO ACOSTA - 14 HS. - LA CASCADA - RUTA 200 Y SANTANDER
MARIANO ACOSTA - 16 HS. - ESTRELLA DEL OESTE - UGARTECHE 950
MARIANO ACOSTA - 17 HS. - RINCON DE LUZ - PINCIROLLI 742
MARIANO ACOSTA - 18.00 A 20.00 HS. - LA ESPERANZA - RUTA 200
MARMOL - 16 HS. - ROMA - MITRE 3260
MARMOL - 16 HS. - LA FRAGATA - MITRE 3260
MARTIN CORONADO - 18 HS. - ATARDECER - PARANA 7651
MATADEROS - 10 HS. - LOS ABUELOS DE MATADEROS - POLA 1073
MATADEROS - 10 HS. - PARQUE AVELLANEDA - SAN PEDRO 5200 E/ ARAUJO Y CONDARCO
MATADEROS - 9 A 12.00 HS. - CARDENAS - AV. GRAL PAZ 13461
MATANZA - 15 HS. - TRABAJO Y BIENESTAR - SOC. DE FOMENTO ROCA, GRAL. NAZAR 500
MAXIMO PAZ - 16 HS. - ALFA - PEREDA 500
MENDOZA - 15 HS. - ASOCIACION 3° EDAD - OLAVARRIA LOTE N° 5
MENDOZA - 18 HS. - JUNCALITO - RUTA 143 NORTE E INGENIERO LANGE
MENDOZA - 18 HS. - ESTRELLAS - OZAMIS 1324
MENDOZA - 19 HS. - ANDINO - LIBERTAD MANZANA 17 CASA 13
MENDOZA - 19 HS. - COSTA CANAL - ESCUELA 547 C. E. O´DONNELL
MENDOZA - BERMEJO - 19 HS. - MI VIEJO - B° JARDIN AVELLANEDA MANZANA K CASA 10
MENDOZA - BERMEJO - GUAYMALLEN - 18:30 HS. - MARGARITA MAZZELLA DE FERNANDEZ - CAMPING CEC
MENDOZA - BUEN ORDEN - 16 HS. - MA - VI - CARRIL BUEN ORDEN S/N
MENDOZA - CAPILLA DEL ROSARIO - 16 HS. - MANA 2 - HOLMBERG 1424
MENDOZA - CARRIZAL DE ABAJO - 15,30 HS. - AGUAS CLARAS - ESCUELA MOYANO
MENDOZA - CARRODILLA - 16 HS. - EL NEVADO - B° LAS VENTISQUERAS, RAWSON 471
MENDOZA - CHARCAS DE CORIA - 18.30 HS. - EL MESON DE CHACRAS - B. 25 DE MAYO
MENDOZA - GODOY CRUZ - 16 HS. - FILIPINI - CLUB FILIPINI
MENDOZA - GODOY CRUZ - 18 HS. - COMPARTIR Y CRECER - ESCUELA EMAUS VIEJA
MENDOZA - GODOY CRUZ - 18:30 HS. - BELLA VISTA - PAULO IGLESIAS 2638
MENDOZA - GUAYMALLEN - 17 HS. - CORAZONES ABIERTOS - COI Y F N° 11 CORREA SAA Y B° SARMIENTO
MENDOZA - GUAYMALLEN - 18:30 HS. - CIUDAD DE COLONIA - TABANERA S/N
MENDOZA - JOCOLI - LAVALLE - 17 HS. - JOCOLI TAMBIEN PUEDE - RUTA 40 KM 39 S/N
MENDOZA - LAS HERAS - 16 HS. - EL SOL DEL 25 - B° 25 DE MAYO
MENDOZA - LAS HERAS - 18 HS. - ADRILLITAS - SARA MOLINA (ESCUELA)
MENDOZA - LUJAN DE CUYO - 15 HS. - CORAZONES Y MANOS ABIERTAS - AGRUPACION PERDRIEL
MENDOZA - TORTUGUITAS - 10.30 HS. - CENTRO DE SALUD N° 28 - CERVANTES 2650
MENDOZA, LAS HERAS - 16 HS. - LAS ARDILLITAS - ESTACION DE TRENES
MENDOZA, SAN FRANCISCO DEL MONTE - 18:30 HS. - SAN FRANCISCO DEL MONTE - ALBERTI 973, COOPERATIVA 7 DE SEPTIEMBRE
MENDOZA CARMENSA - 18 HS. - SAN PEDRO - POLIDEP. CARMENSA CALLE BS. AS. S/N
MENDOZA, M.DRUMMOUND - 18.30 HS. - VIÑAS DEL SOL - ESC. VICTOS DELHER

MENDOZA, PERDRIEL - 16 HS. - UNION Y ESPERANZA - 4TO. B PERDRIEL, MB C23
MERLO - 14 HS. - PODESTA 655
MERLO - 17 HS. - ROCIO DEL CIELO 3 - BOTENATTI Y BOYACA
MERLO - 10 HS. - TALISMAN 2 -
MERLO - 10 HS. - VIOLETA - CONGRESALES 660
MERLO - 10 HS. - UN LUGAR DE AMISTAD - RUTA 1003 Y ZELADA, B° NUEVO
MERLO - 10 HS. - APOCALIPSIS - CLAPERAUGUE Y QUIJOTE
MERLO - 10 HS. - EL SOLIDARIO - RIVERA INDARTE Y FLORESTA
MERLO - 10 HS. - AMOR Y PAZ - MARCOS SASTRE Y AYACUCHO
MERLO - 10 HS. - ARCO IRIS - DARWIN 320
MERLO - 10 HS. - SOL DE JUSTICIA - BELEN 3250
MERLO - 13, 30 HS. - LA QUINTA DEL GALLEGO 2 - ORQUIDEAS E/ RUTA 200 Y BEGONIAS
MERLO - 13:30 HS. - LA CARMELITA - SHUBERT Y LA CARCOVA
MERLO - 13:30 HS. - EL PARAISO - SULLIVAN N° 2600
MERLO - 13:30 HS. - LA SOCIEDAD -
MERLO - 14 HS. - MARILYN - 25 DE MAYO N° 6022 COMEDOR
MERLO - 14 HS. - TAURO - SANTANDER Y RUTA 200
MERLO - 14 HS. - EL CENCERRO - DEMOCRACIA 332
MERLO - 14 HS. - LOS DONES - VIAT Y 20 DE JUNIO
MERLO - 14 HS. - MIKA - FREYRE 945
MERLO - 14 A 16 HS. - LA AMISTAD - XVANOSQUI - CASA QUINTA
MERLO - 14:30 HS. - LOS BAJITOS - PODESTA 655
MERLO - 15 HS. - LA ROCA - AV ARGENTINA Y GABILAN
MERLO - 15 HS. - CHICOS FELICES 2 - CHAPARRAUGE Y QUIJOTE CANCHA DE FUTBOL
MERLO - 15 HS. - ESTRELLA ROJA - CARLOS CASARES
MERLO - 15 HS. - SAN JORGE - TELIER 3320
MERLO - 16 HS. - LAS HERMANAS - SALDIAS 970
MERLO - 17 HS. - EMANUEL - IGLESIA EMANUEL, ANGEL RODRIGUEZ Y P.N. FLORES
MERLO - 17 HS. - CRISTO REY - GUIRALDES 93 B° TOBAL RUTA 200
MERLO - 17 HS. - ESPERANZA DEL CORT. - ESCUELA N° 63, DE LA LINDE Y DOBLAS
MERLO - 17 HS. - LA SIRENA - LAVALLE 2030, ALTOS DE MERLO
MERLO - 17 HS. - 11 COLEGIALES - BARILOCHE 1547
MERLO - 17:30 HS. - YAHVEH 2 - BURELA Y CUCHA CUCHA
MERLO - 18 HS. - CORBALAN Y PEDRIEL
MERLO - 18 HS. - LA MERCED - PIROVANO 80
MERLO - 18 HS. - MARILYN - SCHUBERT 1260
MERLO - 18 HS. - ESCUELA N° 20 - BULNES Y PEDERNERA
MERLO - 9 HS. - LA ROCA 2 - LAS HORTENCIAS 378
MERLO - 9 HS. - EL 22 - NAVARRO Y GARAY
MERLO - 9 HS. - LOS HERMANOS - RUTA 200 KM 34
MERLO - 9 HS. - PRISILA 2 - PEDRO LACOSTE 1250
MERLO - 9 HS. - DESAFIO DE VIDA - ESCUELA 501, LEANDRO N. ALEM 1384
MERLO - 9 HS. - PROYECTOS DE VIDA - CARAFA Y RAMALLO, B° LOS VASCOS
MERLO - 10 HS. - PEDRIEL II - CLUB PEDRIEL, AGUILAR 1212
MERLO - 17 HS. - PARQUE SAN MARTIN - BALBASTRO Y R. DE ESCALADA
MERLO - 17 HS. - PARQUE SAN MARTIN - BALBASTRO Y R. DE ESCALADA
MERLO - 18 HS. - SAN FRANCISCO - BULNES Y PEDERNERA
MERLO NORTE - 15 HS. - AIDEE JULIA SANTILLAN - MADAME CURIE 2155
MERLO NORTE - 16 HS. - ALIENTO COTIDIANO - CAMPORA Y GAONA VIEJA
MERLO NORTE - 14 HS. - LOS AMIGOS II - RECONQUISTA Y NAVARRO
MERLO NORTE - 14 HS. - LOS AMIGOS II - RECONQUISTA Y NAVARRO
MERLO NORTE - 15 HS. - LA AMISTAD - CAMPORA 1975
MERLO NORTE - 14 HS. - PEDRIEL II - CLUB PEDRIEL, AGUILAR 1212
MERLO NORTE - 10 HS. - 11 RAYOS - SAN JUAN Y M.ACOSTA
MERLO SUR - 17 HS. - CAMPANILLAS - GURRUCHAGA Y NERVO
MERLO SUR - 10 HS. - 7 CORAZONES - ESC N° 76 GARMENDIA Y ALLEN
MERLO SUR - 15 HS. - LA PIMAYQUEN - RUTA 200 KM 36
MICAELA CASCALLARES - 19 HS. - DESPERTAR - AV. CIRCUNSVALACION E / 142 - CASCALLARES FOOTBALL CLUB
M. RIIVADAVIA - 10 HS. - NUESTRA SEÑORA DE LUJAN - LAHILLE Y M. ACOSTA S/Nª
M. RIVADAVIA - 14,30 HS. - PARQUE RIVADAVIA - CEVALLOS 355
MIRAMAR - 14 HS. - MIRAMAR 2 - CLUB 11 UNIDOS - CALLE 26 Y 55
MISIONES POSADAS - 15:30 HS. - LOS 7 HERMANOS - CALLE 69 Y PEÑALOSA
MISIONES - GARUPA - 8:30 HS. - EL REFUGIO - LA RIPIERA S/N
MISIONES - GARUPA - 17 HS. - BLANQUITA CHAPAY - AV ROTH S/N ÑU PORÁ - GARUPÁ
MISIONES - POSADAS - 17 HS. - SAGRADA FAMILIA - AV. ALTE BROWN Y 115
MISIONES - POSADAS - 18 HS. - SAN JORGE - PETECA - B° SAN JORGE - CDOR. PETECA
MISIONES - POSADAS - STO PIPO - 8:30 HS. - SANTO PIPO - ESC. PROVINCIAL 214
MONTE GRANDE - 18,30 HS. - LA CAMPANA - C. CHAVEZ 938 GALPON
MONTE CHINGOLO - 10 HS. - EL GALPON - CONDARCO Y MAURE SOC. DE FOMENTO
MONTE GRANDE - 10 HS. - MARIS - JOAQIN V. GONZALEZ Y MALVINAS
MONTE GRANDE - 10 Y 18 HS. - LAS MARGARITAS - DEAN FUNES 778
MONTE GRANDE - 14 HS. - LA COLO - NUÑEZ N° 36 CLUB
MONTE GRANDE - 14 HS. - EL JAHUEL 1 - NERVO 628 SOC. DE FOMENTO
MONTE GRANDE - 14 HS. - B° GRANDE - LAS AZUCENAS 635
MONTE GRANDE - 15:30 HS. - A TODO VERDE - VERNET 2273
MONTE GRANDE - 16 A 18 HS. - SAN CAYETANO - TRENQUELAUQUEN 65
MONTE GRANDE - 17:30 HS. - FENIX - AZUENAGA 956
MONTE GRANDE - 17:30 HS. - SANTY - YEWETT 270

MONTE GRANDE - 18 HS. - ARCO IRIS 2 - MARIANO ALEGRE 1300
MONTE GRANDE - 18 HS. - AYELEN - ZUVIRIA 412
MONTE GRANDE - 9 HS. - LA COLORADA - PEDRO DREYER N° 2681 EX LA COLORADA
MONTE GRANDE - 9 HS. - LAS CALAS - LAS CALAS 87 CENTRO DE R. CHILENO
MORENO - 10 HS. - A.V.N. - MARIA ELENA WART N° 7451 CASA QUINTA
MORENO - 15 HS. - CARITA FELIZ - PERITO MORENO Y ALLENDE SALON
MORENO - 15 HS. - EL TATU - PORTUGAL Y RUTA 24
MORENO - 16 HS. - BUFALO - RUTA 23 Y VELEZ SARFIELD
MORENO - 16 HS. - LAS HERMANITAS - RUTA 25 KM 8.500 PARRILLA CLUB
MORENO - 17 HS. - LAS BRUJAS - GAONA Y LANETTA 2845
MORENO - 18 HS. - AMELIA IGNACIA ROMERO GONZALEZ - GRAL VILLEGAS 2341
MORENO - 18 HS. - FRUTILLITAS - SHAKESPEARE Y FELIX DE AZARA
MORENO - 18 A 19 HS. - EL LUCERITO - GRAL. VILLEGAS 2341
MORENO - 18 A 20 HS. - LASBRUJAS - LAREETA 2835
MORENO - 18 A 19 HS. - EL LUCERITO - GRAL. VILLEGAS N° 2341
MORENO - 9 HS. - EL ALBA - CRUZ VARELA 2596
MORENO - 14 HS. - LA UNION - MOLINA CAMPOS 10541
MORENO - 14 HS. - LA UNION - MOLINA CAMPOS 10541
MORENO - 15 HS. - SAN JOSE - AV. VICTORICA 5333
MORENO - 15 HS. - SAN JOSE - AV. VICTORICA 5333
MORENO !!!!! - 14 HS. - LA SOLEDAD II - DISCEPOLO Y PTO. MORENO
MORON - 19 HS. - LA NUEVA ESPERANZA - SANTA MARTA 1871
MORON - 9 A 11 HS. - LAS HORMIGUITAS - MBURUGUYA Y AZUL
MORSE - 15:30 HS. - LA MORSEÑA - LOS TILOS S/N
MUÑIZ - 14 HS. - EL FARO - MUÑIZ N° 564
MUÑIZ - 14 HS. - DEL VALLE - A. DEL VALLE 637
MUNRO - 10 HS. - ENTERPRISE - AV. MITRE 2351.
MUNRO - 15 HS. - MUNRO - MALAVER 3499
NAVARRO - 14 HS. - NAVARRO - CALLE 7 ENTRE 40 Y 42, B° MATADERO
NAVARRO - 14 HS. - NAVARRO - CALLE 7 ENTRE 40 Y 42, B° MATADERO
NEUQUEN - 19 HS. - MALVINAS - R° DE ITALIA - B° ISLAS MALVINAS - COMEDOR
NEUQUEN - CUTRAL CO - 17 HS. - FUENTS MARISOL ALCARA LILIANA - CARLO H. RODRIGUEZ Y 22 DE OCTUBRE
NEUQUEN - CUTRAL CO - 15 HS. - AEROPARQUE - CORDOBA 890
NEUQUEN - CUTRAL CO - 18 HS. - B° UNION - M. ESUINOA Y ANTARTIDA ARGENTINA
NEUQUEN - LAS LAJAS - 18:30 HS. - PICUNCHES - ESCUELA 170
NEUQUEN - PLOTTIER - 17 HS. - ESPERANZA - JUJUY B° LOS AROMOS
NEUQUEN - PLOTTIER - 17,30 HS. - LOS ALAMOS - SALA COMUNITARIA
NEUQUEN - SAN MARTIN DE LOS ANDES - 15 HS. - AMANCAY - SARMIENTO Y TRES DE CABALLERIA
NEUQUEN, CUTRALCO - 17 HS. - SEDE B° PEÑITRAPUN, CUTRAL-CO, CALLE MOSCONI
NEUQUEN CAPITAL - 18 HS. - HUENEI - B° HUILICHE
OLAVARRIA - 14,30 HS. - V. MAGDALENA - DORREGO Y CIRCUNVALACIONSOC. DE FOMENTO
OLAVARRIA - 14,30 HS. - SAN CAYETANO - RENDON Y PIEDRAS
OLAVARRIA - 15 HS. - V. AURORA - BILIVAR Y LOS GLADIOLOS
OLAVARRIA - 17 HS. - EBEN - EZER - GIOVANELLI E ITUIZANGÓ
OLAVARRIA - 18 HS. - 25 DE NOVIEMBRE - H. IRIGOYEN 3569
PABLO PODESTA - 18 A 20 HS. - ATARDECER - PANAMA 7451
PACHECO - 15 HS. - AMISTAD - ESCOBAR 50
PADUA - 17 HS. - EL CORRALITO DEL OESTE - ESCUELA 36
PARQ. SAN MARTIN - 10 HS. - SOL Y VIDA - AGUADO Y FLEMING
PARQUE LELOIR - 14 HS. - EL TIGRE - FACUNDO 2536
PARQUE SAN MARTIN - 14 HS. - GIRASOLES - SAN MARTIN 2920
PEREZ MILLAN - 17:30 HS. - PEREZ MILLAN - ITALIA S/N
PERGAMINO - 18 HS. - MALVINAS ARGENTINAS - AV. RIVERO Y FRAGATA SARMIENTO POLIDEPORTIVO
PERGAMINO - 18:30 HS. - UNION - RAMON RAIMUNDO 152 CLUB UNION
PERGAMINO - 20 HS. - SOLIDARIO - AV. J. A ROCA Y MEJICO
PERGAMINO - URQUIZA - 18 HS. - URQUIZA LA TORRE - MALVINAS ARGENTINAS S/N SALON VIALE
PILAR - 14 HS. - AGUSTONI - PARAGUAY 712
PILAR - 18 A 20 HS. - GE-DE - YERBAL Y CONDARCO
PILAR - MANUEL ALBERTI - 9 HS. - MANUEL ALBERTI - TUCUMAN N° 750
PILAR - 14 HS. - SANTA CATALINA - 25 DE MAYO Y MAURE
PILAR - 14 H. HS. - JESUS SALVADOR - NORUEGA Y VIAS DEL FERROCARRIL URQUIZA
PLATANOS - 15 HS. - EL CASTILLO - 45 ESQ. 161
PLATANOS - 16 HS. - LOS TIGRES - CALLE 152 ENTRE 35 Y 36
PONTEVEDRA - 10 HS. - LA COLMENA - QUIJOTE Y CHAPERRANGE CLUB
PONTEVEDRA - 13,30 HS. - IGLESIA BIBLICA MISIONERA - AZUL 6543 IGLESIA MISIONERA
PONTEVEDRA - 14 HS. - EL BUEN SAMARITANO - PLAZA 349
PONTEVEDRA - 14 HS. - SOL SGDO. CORAZON DE JESUS - GIACHINO Y MALBRAN
PONTEVEDRA - 14:30 HS. - LA CAMBACITA - PLAZA SOCIEDAD DE FOMENTO
PONTEVEDRA - 15 HS. - IGLESIA EVANGELIA BAUTISTA - MUÑIZ Y ALVEAR
PONTEVEDRA - 15 HS. - ESPERANZA - MUÑIZ Y ESPEJO
PONTEVEDRA - 15 HS. - NUEVO HORIZONTE - COLASTINE 130
PONTEVEDRA - 16 HS. - LAZOS DE AMOR - CASTELLI Y MUÑIZ
PONTEVEDRA - 17 HS. - EL ARBOLITO - CADIZ E/ AMENABAR Y PORTELA

PONTEVEDRA - 17 HS. - ESCUELA N° 37 - INDIARTE Y ROMA
PONTEVEDRA - 17 HS. - LUZ Y ESPERANZA - MONTIEL 4128
PONTEVEDRA - 18 HS. - DANY - OTERO RUTA 21
PONTEVEDRA - 18 HS. - CORAZON DE LAS DELICIAS - AV. UNION 238
PONTEVEDRA - 9 HS. - LOS BEBES - MAZZA 951
PONTEVEDRA - MERLO - 18 HS. - LA AMISTAD - CELMAN 465
PONTEVEDRA - 15 HS. - LA ARMONIA - AVERASTURY Y PORTELA
POSADAS - 17 HS. - MEDALLA MILAGROSA - CHACRA 141
POSADAS MISIONES - 17 HS. - LARIPIERA - REFUGIO LA RIPIERA
PQUIA. STA. RITA - 10 HS. - PARROQUIA SANTA RITA - CALLE VERTIZ 9100
PUERTO MADRYN - 10 HS. - SUYAI - GARAGARZA 760
QUILMES - 14 HS. - LA PAZ - 863 N° 1514
QUILMES - 14 HS. - LOS ANGELES - MAGALLANES Y BLAS PARERA
QUILMES - 14 HS. - AN - DAR - AV. LA PLATA 4581 VIVERO EL DORADO
QUILMES - 14 HS. - COSTA QUILMES - CERVANTES ESQ. 27, BALNEARIO
QUILMES - 14 Y 9 HS. - LAS CHICAS SUPERPODEROSAS - SAN MAURO 1747
QUILMES - 15 HS. - BUEN AYRE - VICENTE LOPEZ 1507
QUILMES - 15 A 18 HS. - SUYAI 2 - UNAMUNO BIS 3654
QUILMES - 15 HS. - LA RIBERA - LOS NARANJOS 26 BIS
QUILMES - 16 A 18 HS. - STELLA MARIS 1 - DONATO ALVAREZ 1580
QUILMES - 9 HS. - U - MONROE Y GELL Y OBES
QUILMES - 16 HS. - MANOS UNIDAS II - PARROQUIA ITATI, CALLE 892 N° 2422
QUILMES ESTE - 14 HS. - LUCE - SOLIS 327 E/ ALVEAR Y MITRE
QUILMES ESTE - 15 HS. - PIEDRA DE AYUDA - MATIENZO 979
QUILMES O. - 15,30 HS. - JUAN MANUEL DE ROSAS - CALLE 895 ENTRE 819 Y 820
QUILMES OESTE - 14 HS. - V. ESMERALDA - CATAMARCA Y PUEYRREDON
QUILMES OESTE - 14 HS. - PASCO - PASCO 1534 PASEO DE COMPRAS
QUILMES OESTE - 15 HS. - SUYAI 2 - UNAMUNO BIS N° 3654
QULMES - 16 HS. - LOS HERMANOS II - CALLE 831 N° 2387 ENTRE 894 Y 895
RAFAEL CALZADA - 18 HS. - LA BENDICION - DARO ROCHA Y CHARCA SOC. DE FOMENTO
RAFAEL CALZADA - 10 HS. - SAN AGUSTIN - JUJUY 2441
RAFAEL CALZADA - 10 HS. - EL HORNERITO - CARDENAL 2345
RAFAEL CALZADA - 14 HS. - EMANUEL - SANTA ANA Y RAMIREZ
RAFAEL CALZADA - 15 HS. - SAN MIGUEL - CAPILLA DEL SEÑOR 1740
RAFAEL CALZADA - 15 HS. - EL CLUB - 9 DE JULIO 2600
RAFAEL CALZADA - 16.00 HS. - SOL DE MAYO 1 - LA PAMPA Y CERVANTES
RAFAEL CALZADA - 18 HS. - EL CLUB 1 - 9 DE JULIO 2661
RAFAEL CALZADA - 14 HS. - LOS GIRASOLES - LOPEZ GOMARA 6337
RAFAEL CALZADA - 16 HS. - LOS TULIPANES - SOLIS Y CALANDRIA
RAFAEL CALZADA - 16 HS. - 2 DE ABRIL - LOPEZ GOMARA 6337
RAFAEL CALZADA - 17 HS. - JEREMIAS - JUJUY 2441 SOC. DE FOMENTO SAN JAVIER
RAFAEL CASTILLO - 10 HS. - NOSOTRAS - BOUCHARD N° 1156 SOC. DE FOMENTO
RAFAEL CASTILLO - 14, 30 HS. - MURMULLO - BOUCHARD 1162
RAFAEL CASTILLO - 15 HS. - SUEÑOS DEL 2002 - CRISTIANIA 767
RAFAEL CASTILLO - 15 HS. - NSTRA. SRA. DE LA ASUNCION - YANSI Y SUD AMERICA
RAFAEL CASTILLO - 16 HS. - TIARA - CLUB MITRE - SOLDADO SOSA N° 2389
RAFAEL CASTILLO - 16.00 A 18.00 HS. - TIARA - SOLDADO SOSA 2815
RAFAEL CASTILLO - 17 HS. - TRES CRUCES - TRES CRUCES 2080
RAFAEL CASTILLO - 17.30 A 19.30 HS. - RIESGO PAIS - MARIA PITA 24
RAFAEL CASTILLO - 18 HS. - SAGRADO CORAZON 3 - POLLEDO
RAFAEL CASTILLO - 19 HS. - NATY - BESARES Y NORTIN
RAFAEL CASTILLO - 9 HS. - SAN JOSE - LUIS VERNE
RAFAEL CASTILLO - 9 HS. - EL REENCUENTRO - ESTRADA 2165
RAMALLO - 18 HS. - LOS AMIGOS - SAVIO 582
RAMOS MEJIA - 18 HS. - SARGENTO CABRAL - ESCUELA N° 29, ONCATIVO 250
RAMOS MEJIA - 14 HS. - VIAMONTE - VIAMONTE 160
RANCHOS - 18 HS. - UNIDOS POR UN MAÑANA - ESPAÑA 3460
RANCHOS GRAL. PAZ - 17:30 HS. - UNIDOS POR UN MAÑANA - AV. ESPAÑA Y CAMPOMAR
R. DE ESCALADA - 9 HS. - BELGRANO - SUIPACHA 3641
R. DE ESCALADA - 9 A 11 HS. - BELGRANO ESTE - SUIPACHA 3641
RIO NEGRO - ALLEN - 19 HS. - ADONAI - PERITO MORENO 167 - IGLESIA BAUTISTA
RIO NEGRO - CERVANTES - 18 HS. - LA DEFENSA - B° LA DEFENSA, CTRO. COMUNITARIO
RIO NEGRO - CINCO SALTOS - 18 HS. - LA CHACRA - CASTELLO N° 980 Y KURTZ
RIO NEGRO - S. ANTONIO OESTE - 18 HS. - BOMBEROS VOL. - SALON DE BOMBEROS VOL. DE S. ANTONIO OESTE
RIO NEGRO - V. REGINA - 15 HS. - EL ESFUERZO - AV. ALEM S/N
RIO NEGRO - 18 HS. - LA BALSA - GIMNASIO
ROJAS - 9 HS. - CENTRO - J.F KENEDDY 338 C.E.C N° 801
SALTA - 17 HS. - SALTA SOLIDARIA - SAN LUIS Y CHACABUCO
SAN FERNANDO - 14 HS. - MANOS UNIDAS - RUTA 202 K.M. 5
SAN FERNANDO - 15 HS. - COMPARTIENDO - FRENCH 89
SAN FERNANDO - 15 HS. - ILUSIONES - ALVEAR 775
SAN FERNANDO - 17 HS. - ILUSION - GANDOLFO 1160
SAN FERNANDO - 17 A 19 HS. - TERESA DE CALCUTA 1 - GARIBALDI Y 26 ESQ. MATERNO NIÑO JESUS
SAN FERNANDO - 9 HS. - LA ROSA - ALVEAR 3002

SAN FRANCISCO DE BELLOCQ - 19 HS. - SAN FRANCISCO DE BELLOCQ - CALLE 17 - CLUB R. ECHEGOYEN
SAN JOSE - 15 HS. - SOL NACIENTE - CHURRINCHE 4080 (SALON DE FIESTAS)
SAN JOSE - 16.00 HS. - SUEÑOS DE VIDA - HORNERO 620
SAN JOSE - 17 HS. - CASA GRANDE - PIEDRA BUENA Y MISIONES
SAN JOSE - 9 HS. - LA FAMILIA - CHURRINCHE 4080
SAN JOSE - ALTE BROWN - 18 HS. - LAESTRELLA AZUL - SALTA 1550
SAN JOSE HS. - HIPOCAMPUS - BELGRANO ESQUINA EL SAUCE
SAN JOSE - 11 HS. - LA FAMILIA - CANALE Y SANTA ANA
SAN JOSE - 14 HS. - LOS HERMANOS - CALANDRIA ENTRE MITRE Y BINON
SAN JOSE - 15 HS. - GILDA PUEBLO - CHUBUT 793 Y VERTIZ CENTRO CULTURAL
SAN JUSTO HS. - CEDIMA - ARIETA 3950
SAN JUSTO - 9 HS. - REVISTA MENSUAL MI GENTE - ARIETA 3261
SAN JUSTO - 9 HS. - SAGRADO CORAZON - M. BUFANO 320
SAN MARTIN - 14 HS. - EL ARBOLITO DE SAN MARTIN -
SAN MIGUEL HS. - LUNA - VIGIL S/N
SAN MIGUEL - 10 HS. - LOURDES - PRIMERA JUNTA Y SARMIENTO
SAN MIGUEL - 10 HS. - LAS FLORES - SARMINTO Y CALLAO
SAN MIGUEL - 14 HS. - AV. SARMIENTO 3940
SAN MIGUEL - 14 HS. - JESUS SACRAMENTO - JOSE M. PAZ 1920 Y AGUERO
SAN MIGUEL - 14,30 HS. - TRUJUY - RIVERA 757
SAN MIGUEL - 16 a 18 HS. - PIERA LIBRE - LAS DELICIAS N° 150
SAN MIGUEL - 17,30 HS. - LETONIA - LETONIA N° 2960
SAN MIGUEL - 18 HS. - SANTA BRIGIDA - J. V. GONZALEZ Y LA PINTA
SAN MIGUEL - 18.00 HS. - LAVICTORIADESTABRIGIDA - GONZALES Y LA PINTA
SAN MIGUEL - 19:30 HS. - LOS OSITOS - IRIGOIN 3982
SAN MIGUEL - 9:30 HS. - AILIN - CHARLONE 4227
SAN NICOLAS - 18 HS. - B° DEL CARMEN - SEGUNDO GARCIA Y BROWN
SAN NICOLAS - 9 Y 16 HS. - VOLVER A EMPEZAR - MORTEO 376
SAN PEDRO - 17 HS. - ARMONIA - ZONA RURAL EN UN GALPON
SAN PEDRO - 14 HS. - EL REENCUENTRO - MIGEL PORTA Y AULI
SAN PEDRO - 15 HS. - SAN PEDRO - M. IGLESIAS 2517
SAN PEDRO - 17:30 HS. - ONDA VERDE - 11 DE SEPTIEMBRE Y AULI
SAN PEDRO - 18 A 20 HS. - LOS AMIGOS - SAVIO 582
SAN PEDRO - 19:30 HS. - ARBOLITO - BOTTARO 1755
SAN PEDRO - 17:30 HS. - ONDA VERDE - 11 DE SEPTIEMBREY AULI
SAN VICENTE - 17 HS. - SAN VICENTE - ROCA 961 E/ SOLER Y ALVEAR
SANTA FE - CARCARAÑA - 19 HS. - SAN CAYETANO - URUGUAY 1045
SANTA FE - CAIMA - 18:30 HS. - NACE UNA ESPERANZA - RIVADAVIA Y MAIPU
SANTA FE - DESVIO ARIJON - 18:30 HS. - NACE UNA ESPERANZA - RIVADAVIA S/N - BAR EDU
SANTA FE - LAS TOSCAS - 17 HS. - PAN DE VIDA - 8 Y 10
SANTA FE - ROSARIO - 15 HS. - ESPERANZA - WHIT 6935
SANTA FE - ROSARIO - 15 HS. - DELICIAS - OBRA SOC. Y CULT SOPEÑA SANTIAGO 5129
SANTA FE - SAN JORGE - 20 HS. - ALBERDI - FRAY LUIS BELTRAN 1107
SANTA FE - SAN JORGE - 21 HS. - CENTRO - EVA PERON 1424
SGO. DEL ESTERO - CAPITAL - 21 HS. - ACCION SOLIDARIA - MANZANA 7 LOTE 23 SECTOR I P V V B° VINALAR
SGO. DEL ESTERO - CLODOMIRA - 8 A 12 HS. - SOLIDARIO - MITRE Y REPUBLICA
SARANDI - 14 HS. - COMUNIDAD ORGANIZADA 3 - MORCE Y CUCHA CUCHA TORRE 5
SARANDI - 14 HS. - AVELLANEDA PARA TODOS - AV MITRE 2845
SARANDI - 16 HS. - LOS PIONEROS - SUSPISICRI N° 680
SARANDI - 9 A 12 18 A 20 HS. - REAL BELGRANO - BELGRANO 3939
SARANDI - 16 HS. - LOS PIONEROS - SUPICICHE 680
SOLANO - 10 HS. - LAS PERLAS - 894 N° 3252
SOLANO - 14 HS. - CATEDRAL DE VIDA - DONATO ALVAREZ Y 845
SOLANO - 14 HS. - VIVENCIAS ARGENTINAS - AV. SAN MARTIN Y 893
SOLANO - 14 HS. - NUESTRA SEÑORA DEL VALLE - CALLE 834 N° 1820 ENTRE 888 Y 889 COMEDOR
SOLANO - 14 HS. - EL ARROYITO - CALLE 833 ENTRE 891 Y 889
SOLANO - 14 A 17 HS. - LA PAZ - CALLE 863 Nª 1514
SOLANO - 15 HS. - 2 AV.S - 883 Y 805
SOLANO - 15 HS. - EL NIÑO FELIZ - CALLE 895 N° 2658 CASA DEL NIÑO
SOLANO - 16,30 HS. - DIANA EDITH - CALLE 806 N° 1898
SOLANO - 9 HS. - ANGELES - 868 E/ 899 Y 899 BIS
SOLANO - 15 HS. - SENDAS DE AMOR - CALLE 850 Nro. 2077
SOLANO - 18 HS. - LA PARROQUIA - CALLE 829 N° 1870

SOLANO - 18 HS. - SAN MARTIN 2001 - CALLE 829 Y 889
SOUREGUIS - 16 HS. - LAS COLINAS - AV. MELAZZO Y CNO. GRAL. BELGRANO
SOUREGUIS - 9 HS. - LUCERO - 213 E/ 262 Y 263
SOURIGUES - 14 HS. - EL GAUCHITO - CNO. GRAL BELGRANO E/ 205 Y 206
SPEGAZZINI - 8:30 HS. - LA AMISTAD - 5 DE DICIEMBRE 600
SPEGAZZINI - 9.00 HS. - BEAVER - VIGIL 449
SUIPACHA - 16:30 HS. - SUIPACHA - 1° DE MAYO 379
SUR - 13 HS. - LOS NONOS 3 - 131 E/ 47 Y 48
TANDIL - 18,30 HS. - SANS SOUCI - AERONAUTICA ARGENTINA 2402 Y CHAPELEUFU
TEMPERLEY - 18 HS. - LA CAPILLA - INDALECIO GOMEZ 441
TEMPERLEY - 10 HS. - KUKY Y CLAUDIA - PORTUGAL Y ARMESTI SOC. DE FOMENTO
TEMPERLEY - 11 HS. - CENTELLA - YERBAL CENTRO DE JUBILADOS
TEMPERLEY - 14 HS. - AMANECER - CANGALLO Y JOSE MARMOL
TEMPERLEY - 14,30 HS. - CORAZONES ABIERTOS 2 - CLUB LA PERLA, INDALECIO GOMEZ 441
TEMPERLEY - 17 HS. - LAS LEONAS - DONATO ALVAREZ 1580
TEMPERLEY - 9 HS. - URIEL - MOCTEZUMA E/ CASUARINAS Y BALTAZAR
TEMPERLEY - 14 HS. - PRIMAVERA - SOC. DE FOMENTO Y DEPORTIVA, 21 DE SEPTIEMBRE, SUECIA 945
TEMPERLEY - 14 HS. - NUEVO HORIZONTE SUR - CLUB SOCIAL ALMAFUERTE, V. LONGHI 129
TIGRE - 10 HS. - ILUSION - ANDRADE Y JOSE HERNANDEZ
TIGRE - 14 HS. - EMANUEL - AMEGHINO 1574
TIGRE - 15 HS. - MIS NIETAS - LARRALDE 959
TIGRE - 16 HS. - EL SOL - SANTA MARIA 2758
TIGRE - 17 HS. - EL CLAN - FRAY CAYETANO RODRIGUEZ 1553 CLUB
TIGRE - 17 HS. - SANTA CATALINA - MOSCOÑI - GALPON
TIGRE - 17 HS. - SANTA ROSA - AZOPARDO 21
TIGRE - BENAVIDEZ - 15,30 HS. - LA UNION DEL PUENTE - LAS HERAS 1200 SOC. DE FOMENTO
TOLOSA - 16 HS. - DARDO ROCHA - CALLE 5 ENTRE 520 Y 519
TRENQUE LAUQUEN - 14:30 HS. - TRUEQUE LIBRE - AMEGHINO 228
TRES ARROYOS - 20 HS. - TROPICAL - 25 DE MAYO CLUB COLEGIALES
TRISTAN SUAREZ - 18 HS. - EL ZAPALLO - SAN MARTIN 151
TUCUMAN S. M. DE TUCUMAN - 9 A 11 HS. - PROGRESO 1 - AMADOR LUCERO 2096
TUCUMAN - S. M. DE TUCUMAN - 9 HS. - PROGRESO 1 - AMADOR LUCERO 2096
VEDIA - 19 A 21 HS. - EL CEIBO - BRIGNARDILLO ATENEO PARROQUIAL
V. BALLESTER - 15 HS. - LA FABRICA - QUINTANA 768
V. CLELIA - 14 HS. - V. CLELIA - ASCASUBI ENTRE B. ENCALADA Y MONTEVIDEO
V. DOMINICO - 10 HS. - REAL BS. AS. - PEDERNERA 1845
V. DOMINICO - 09 HS. - REVIVIR - CENTENARIO 1848
V. DOMINICO - 10 HS. - 20 DE JUNIO - MAURE 3262
V. DOMINICO - 14 A 16 HS. - MADRE TIERRA - WASJHINTONG Y SAN NICOLAS
V. DOMINICO - 15 HS. - ALEGRIA - OTERO 115
V. DOMINICO - 16,30 HS. - DEL PARQUE - MAGDALENA N° 1222 IDEM
V. DOMINICO - 17:30 HS. - CENTENARIO - CENTENARIO 1848
V. DOMINICO - 19:30 HS. - AZUL MARINO - DE LA SERNA N° 4020
V. DOMINICO - 9 HS. - OASIS 2 - AGUERO 4590
V. DOMINICO - 9 HS. - CLUB REAL - PEDERNERA N° 1900
V. DOMINICO - 9 Y 18 HS. - POR UNA SONRISA - LA BLANQUEADA 3840
V. ELISA - 15 HS. - LA QUINTA 3 - LA QUINTA 50 E/ VIAS
V. ELISA - 18 HS. - ROSA MISTICA - SOC. DE FOMENTO LA CABAÑA, CALLE 21 Y 58
V. RICCIO - 17 HS. - ESCUELA N° 32 - BENGOLEA S/N
V. ROSA - 15,30 HS. - LAS MANZANITAS - CAAMAÑO N° 423
V. TESEI - 10 HS. - EL FUTURO - LANGARA Y VALDEZ
V. DEL PINO - 16 HS. - ISABEL - NEWTON 843
V. DEL PINO - 16 HS. - MARIPOSA - NEWTON 843 ESQ. MARA
V. DEL PINO - 14 A 16 HS. - ALMAFUERTE - HUGO CUAST E/QUILMAY Y EL DORADO
V. DEL PINO - 15 HS. - LOS 3 HERMANOS - GUALEGUAY 3205
V. DEL PINO - 16 HS. - EL ROSAL - FRAGUEIRO S/N
V. DEL PINO - 18 HS. - LA AMISTAD - PEDRO DE ANGELIS 5379
V. DEL PINO - 18 HS. - LA PAZ - BOLLINI 8673
VIRREYES - 15 HS. - EL MILAGRO - QUINTANA 4035 CLUB
WILDE - 14 HS. - NUESTRO ORGULLO - SGTO. CABRAL Y DR. CORIGLIA
WILDE - 14 HS. - ENCUENTRO SOLIDARIO - ECHEVERRIA 797
WILDE - 9 HS. - TRABAJO POR VENIR - L. DE ZAMORA 935
WILDE - 15 HS. - WIDE ESTE - PARAMARIBO Y LINCOL
WILDE - 16 HS. - LA MANZANA - CAMPICHUELO ESQ. YAPEYU
WILDE - 17 HS. - RANCHO GRANDE - P. GOYENA N° 6151 COMEDOR RANCHO GRANDE

(ESPACIO DE PUBLICIDAD)

NO CESAN LOS APRESTOS BELICOS: FUERZAS PAQUISTANIES SE ENCAMINAN A LA FRONTERA CON INDIA

Al Borde de la Guerra Nuclear

NUEVA DELHI/ISLAMABAD (Reuters).- A medida que pasan las horas parece tensarse más la situación bélica entre Pakistán y la India, ambos poseedores de armamentos nucleares. Nuevos y graves incidentes se produjeron en la región de Cachemira, hacia donde los paquistaníes estarían desplazando tropas, en tanto que Estados Unidos anunció que la semana próxima enviará a la zona al secretario de Defensa, Donald Rumsfeld, para tratar de evitar la posibilidad de una guerra de impredecibles consecuencias.

Este anuncio fue hecho luego que **Paquistán dijo que analizaba enviar tropas emplazadas en la frontera con Afganistán hacia la región de Cachemira**.

El presidente estadounidense, George W. Bush, dijo que enviará a **Rumsfeld** a la región la semana próxima.

"Le estamos dejando saber muy claramente tanto a Pakistán como a la India que la guerra no servirá a sus intereses", dijo Bush a los periodistas al concluir una reunión del gabinete en la Casa Blanca, acompañado por Rumsfeld y por el secretario de Estado, Colin Powell.

Extreman los Controles

Los soldados indios afilan al máximo las medidas de seguridad, efectuando controles de todo tipo en los medios de transporte, en previsión de actos terroristas.

El presidente de Pakistán, general **Pervez Musharraf**, dijo ayer que contempla retirar "algunas tropas" de la frontera con Afganistán para reforzar sus efectivos en la tensa frontera con la India.

"Estamos contemplando muy seriamente mover algunos efectivos del ejército (...) hacia el este del país, pero el movimiento aún no ha comenzado", dijo Musharraf en una conferencia de presa en Islamabad, la capital.

Sin embargo, un portavoz militar paquistaní había dicho antes que el movimiento de tropas hacia la frontera con la India había comenzado ya, pero no pudo precisar cuántos efectivos se estaban desplazando.

Mientras tanto, en la región india de Cachemira -centro de la crisis entre los gobiernos de Islamabad y Nueva Delhi- **dos presuntos militantes musulmanes atacaron un campo de entrenamiento de la policía y mataron a tres agentes.**

Los militantes se atrincheraron durante varias horas en el campo de Doda, en el estado de Jammu y Cachemira, el único de la india con mayoría musulmana, **antes de ser muertos a tiros**, dijo un funcionario de la policía.

Las fuerzas armadas de la India y Pakistán se atacaron de nuevo durante la noche a lo largo de la frontera entre ambos países y en la línea de control que divide a la disputada región de Cachemira.

La India y Pakistán han intercambiado regularmente fuego de artillería y morteros durante más de dos semanas y **han movilizado un millón de hombres** en su frontera común después de un ataque en diciembre al parlamento de la India, que el gobierno de Nueva Delhi atribuyó a militantes islámicos establecidos en Pakistán.

Las tensiones aumentaron de nuevo después de otro ataque de presuntos militantes musulmanes a un campamento del ejército indio en Cachemira el 14 de mayo.

Aunque tales incidentes son comunes en Jammu y Cachemira -donde la India enfrenta desde hace 12 años una revuelta contra su gobierno- **la incursión más reciente agregó más tensión a la confrontación con Pakistán,** a quien Nueva Delhi acusa de alentar la insurrección en la zona.

TORRES GEMELAS: CONMOVEDOR PUNTO FINAL A LABOR DE REMOCION Y RESCATE

NUEVA YORK (DPA).- Con el tañido de una campana del departamento de bomberos finalizaron ayer los trabajos de desescombro y recuperación de cadáveres en la Zona Cero, donde se encontraban los rascacielos del World Trade Center, en el sur de Manhattan, Nueva York, uno de los objetivos de los atentados del 11 de septiembre.

Miles de familiares de las víctimas acompañaron la ceremonia en la Zona Cero, **en la que se acordó no realizar discursos.** No hablaron ni el gobernador de Nueva York, George Pataki, ni el alcalde, Michael Bloomberg, ni el ex alcalde Rudolph Giuliani, en funciones cuando sucedió el atentado.

Representantes de los departamentos de bomberos y policía -que perdieron a cientos de miembros cuando colapsaron las torres-, trabajadores de rescate y representantes del gobierno **llevaron hasta una ambulancia una camilla vacía, como símbolo de los más de mil muertos que no fueron encontrados.**

Los operarios han trabajado día y noche todos estos meses para poder retirar los 1,7 millones de toneladas de escombros y acondicionar el lugar para su reconstrucción.

Una viga de acero fue transportada en un camión tapado con un manto negro y cubierto con la bandera estadounidense. Los trabajadores siguieron el camión precedidos por un grupo de bomberos vestidos de escoceses tocando el tambor, mientras que helicópteros de la policía sobrevolaban el sitio.

La ceremonia empezó a las 10.29 de la mañana (local), el momento en el que el 11 de septiembre comenzó a derrumbarse una de las torres.

Para los parientes de las víctimas, **la Zona Cero es casi como un lugar sagrado** porque sus familiares desaparecieron allí.

Desde Washington, el presidente George W. Bush agradeció a todos aquellos que participaron en las tareas de desescombro y calificó la presente jornada como "un día lúgubre para (Norte) América".

"Quiero dar las gracias a todos aquellos que participaron en la limpieza de ese sitio de muerte y quiero que nuestra nación continúe ofreciendo su plegaria para los familiares, amigos y ciudadanos que aún sufren como resultado de los ataques del 11 de septiembre", afirmó.

Una Penosa Tarea

Simbolizando el final de las tareas, la última viga (derecha) y el último ataúd (izquierda) son retirados de la llamada Zona Cero. Fue una ceremonia multitudinaria y triste, sin discursos, recargada de emoción.

El FBI Sigue Sembrando Temor

WASHINGTON, EE.UU. (DPA).- La Oficina Federal de Investigaciones (FBI) de Estados Unidos le pidió a todos sus agentes que estén muy alertas porque **terroristas podrían tratar de derribar aviones estadounidenses de pasajeros con misiles portátiles**, informó la emisora estadounidense CNN.

"El FBI no tiene informaciones sobre planes de 'Al Qaeda', misiles 'Stinger' u otras armas portátiles de defensa antiaérea contra aviones comerciales en Estados Unidos...", citó la emisora una declaración del FBI.

Sin embargo, **"en vista de la manifiesta intención de 'Al Qaeda' de golpear a la industria estadounidense de la aviación, y del hecho de que el grupo puede conseguir misiles portátiles estadounidenses y rusos, así como del presunto intento hace poco de golpear a fuerzas militares lideradas por Estados Unidos en Arabia Saudita, las fuerzas de seguridad en Estados Unidos deberían permanecer alertas por un posible uso de armas de ese tipo contra aviones estadounidenses".** A comienzos de mayo se encontró en un predio de una base estadounidense en Arabia Saudita un tubo con el que se puede disparar un misil portátil. Dado que el recubrimiento del tubo aún estaba intacto, las autoridades creen que el proyectil no fue disparado.

Paramilitares Aceptan Negociar

BOGOTA, Colombia (DPA).- Los grupos paramilitares de extrema derecha aceptaron la propuesta del presidente electo de Colombia, Alvaro Uribe, de negociar con la guerrilla de las Fuerzas Armadas Revolucionarias de Colombia (FARC, marxistas), siempre y cuando los rebeldes **"cesen sus hostilidades y su terrorismo"**.

El jefe político de las Autodefensas Unidas de Colombia (AUC, paramilitares), **Carlos Castaño**, aseguró en una carta difundida en Internet que su organización estaría dispuesta a iniciar una "negociación" con el gobierno, siempre y cuando los rebeldes dialoguen seriamente.

"Las AUC entenderíamos la conveniencia de que el gobierno iniciara una negociación seria con las FARC. Nosotros seguiremos combatiendo militarmente a esta guerrilla hasta cuando acepte la conveniencia para todos del inicio de un nuevo proceso de paz. Ahí sí, estaríamos dispuestos a iniciar un proceso de negociación entre nuestra organización y el gobierno", indicó.

El lunes pasado, el presidente electo solicitó a Naciones Unidas su mediación como garante en la reiniciación del diálogo con las FARC, la principal guerrilla del país con 17.000 combatientes.

WOODY ALLEN INICIO JUICIO

Es Contra una Productora a la que Acusa de Haberlo Estafado en 14 Millones de Dólares

NUEVA YORK, EE.UU. (DPA).- El juicio de **Woody Allen** contra la productora **Jean Doumanian**, a quien el cineasta acusa de haberlo estafado por 14 millones de dólares, comenzó hoy en la Corte Suprema de la ciudad de Nueva York.

Allen, de 66 años, podría presentarse a declarar mañana, según se informó.

Doumanian, de 67, quien mantuvo una larga relación amistosa con Allen y produjo varias de sus películas, declaró que aún no puede creer que tras su larga amistad el cineasta haya presentado la demanda en su contra, según dijeron conocidos de la productora. **"Jean no quiere tener nada que ver con ese hombre..."**, dijo su abogado Bertram Fields.

Por su parte, el director de películas como "Small time crooks", "Manhattan", "Celebrity" y "Hollywood Ending" lamentó en público haber perdido la amistad de Doumanian a causa de la demanda legal.

Allen acusa a la productora de no haberle pagado lo que le correspondía de las ganancias registradas por las películas que ambos hicieron juntos, algo que desconcierta a Hollywood, ya que la mayoría de las producciones de Allen no resultan éxitos de taquilla.

Incluso, desde su ruptura con Doumanian, en 2000, las películas de Allen han recaudado aún menos dinero. Un ejemplo de esto es "The curse of the jade scorpion", estrenada el año pasado, que perdió 20 millones de dólares.

Su última película, "Hollywood Ending", estrenada el pasado 3 de mayo, todavía no ha podido cubrir sus costos. Con su carrera pasando por un mal momento, el normalmente renuente Allen comenzó a hacer apariciones en público, entre ellas durante la última ceremonia de los premios Oscar para honrar a la ciudad de Nueva York y durante el último Festival de Cine de Cannes.

En 1993, Allen firmó un contrato con Doumanian, cuando atravesaba por su escandalosa separación y posterior juicio con su ex pareja Mia Farrow. La productora, cuyo compañero es el millonario Jacqui Safra, ofreció financiar tres de sus proyectos por 52 millones de dólares. Ambos acordaron repartir las ganancias o pérdidas en partes iguales y Doumanian accedió a entregarle al cineasta total libertad artística. Después de realizar el tercer filme juntos, mantuvieron el mismo acuerdo de palabra.

Sin embargo, los contadores del cineasta comenzaron a sospechar de las cuentas de Doumanian. La demanda sostiene que la productora y su compañía intencionalmente redujeron las ganancias y aumentaron los costos de las producciones de Allen para perjudicar al artista.

El Actor Cómico Bob Hope Celebró con una Fiesta Intima sus 99 Años

LOS ANGELES, 30 (Télam-SNI).- El actor cómico inglés Bob Hope cumplió ayer 99 años con la vista puesta en su primer centenario, edad que espera cumplir para superar a su abuelo, que vivió 99 años y once meses. **"El siempre bromeó con que le gustaría superarlo"**, reconoció a la prensa la portavoz del actor, Ward Grant, quien anunció grandes proyectos para tal ocasión.

Hope realizó una tranquila reunión en su casa de Toluca Lake, en Los Angeles, donde sopló las velas de una torta de cumpleaños con helado y recibió flores, globos y otros regalos de amigos y admiradores.

Aunque se trató de una celebración tranquila, el ambiente festivo dominó el hogar de los Hope desde el lunes, con la celebración del cumpleaños 93 de su esposa, **Dolores**.

Este cantante de "vaudeville", cuya carrera se prolongó por más de 60 años, también fue objeto de otro tipo de honores como la capilla bautizada ayer con su nombre en el cementerio nacional de Los Angeles, dedicada a los veteranos de guerra.

Entre sus trabajos artísticos, Hope siempre será recordado entre los veteranos de guerra por sus esfuerzos a la hora de levantar la moral de las tropas en tiempos de conflicto bélico.

Hope, actuó para los soldados en los destinos más remotos, un esfuerzo que hizo por última vez a sus 87 años durante la Guerra del Golfo.

Con un estado de salud frágil, que este año le supuso una breve hospitalización con neumonía, Hope apenas sale de su casa, pero Grant aseguró que eso no impide que el artista, nacido en Inglaterra pero hijo adoptivo de Estados Unidos, pueda disfrutar de pequeños paseos en automóvil por el barrio.

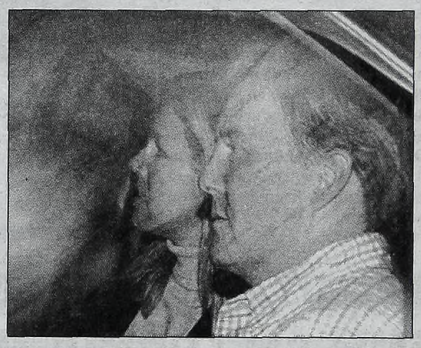

MAXIMA CON SU MARIDO

La princesa de Holanda, Máxima, nacida en Argentina, estuvo con su marido, el príncipe Guillermo Alejandro, en la casa de los padres de ella en Buenos Aires. La visita familiar no fue protocolar y se retiraron a la noche temprano.

Hollywood Sería Independiente

LOS ANGELES (Reuters).- La capital mundial del entretenimiento, **Hollywood**, sería capaz de pagar sus propias cuentas y de transformarse en una cuidad independiente de **Los Angeles**, según lo indicó un informe de un organismo regional de **California**.

La conclusión a la que abordó dicha agencia es que los límites de la nueva ciudad deberían incluir al parque urbano más grande de Estados Unidos, el **Griffith Park**, y a la famosa valla **Hollywood**. La posible autonomía de la meca del cine **"generaría reservas responsables en los primeros tres años"** por lo que la propuesta será **"financieramente viable"**, declaró el director de la oficina estatal **Local Agency Formation Commission, Calemine**, que será el organismo que decida sobre el futuro de **Hollywood**.

El informe de la independencia de la ciudad se difundió una semana después de que esa oficina estatal delegó a los residentes del lugar la decisión sobre la separación del distrito de **San Fernando Valley** de **Los Angeles**, a través de un futuro plebiscito. La **Comisión** decidirá la próxima semana si suma a esta votación la pregunta sobre la separación de **Hollywood**.

CECILIA BOLOCCO SE ENOJO PORQUE EL CANAL QUE LA CONTRATO INVIERTE MENOS EN SU PROGRAMA

SANTIAGO, Chile (Télam-SNI).- **Cecilia Bolocco**, esposa del ex presidente argentino Carlos Menem y actual animadora del ciclo **"Aquí se pasa mundial"** por el Canal 13 chileno, se habría enojado porque esa emisora invierte menos en su programa que en **"Por fin es lunes"**, informó hoy el diario local "Ultimas Noticias".

Siempre según el periódico, por aquel motivo Bolocco pidió una reunión formal con el director ejecutivo de la estación católica de TV. La información agrega que Bolocco no está de acuerdo con la forma en que se manejó el tema presupuestario del ciclo de Bolocco y su coestrella **Alvaro Salas** y de su similar conducido por **Margot Kahl y Coco Legrand**, los dos estelares que Canal 13 tiene en pantalla, y que así se lo hizo saber a su equipo en una cena de camaradería que celebraron la noche del martes último. Cuando tentaron a Bolocco para participar en "Aquí se pasa...", los ejecutivos del 13 le aclararon que no había dinero para programas con presupuesto elevado, por lo que la ex reina de belleza cobró mucho menos que lo que había negociado en anteriores reuniones.

Pero esta semana, Bolocco habría advertido que la Kahl percibe un ingreso muy superior al de ella y que, además, el estelar de los lunes posee un presupuesto que prácticamente duplica al de "Aquí se pasa...".

La situación tendría tan molesta a la animadora que, incluso, solicitó una reunión al director ejecutivo de la estación católica, Enrique García, para que le aclare el tema de los presupuestos.

Hasta ahora Canal 13 no confirmó dicha cita pero una fuente perteneciente al equipo de "Aquí se pasa..." habría afirmado que el interés de Bolocco era resolver este tema lo antes posible.

El regreso de Bolocco a la TV no fue sencillo para ella, a quien le habría resultado duro enfrentar la competencia dentro del mismo canal, frente a un equipo que goza de privilegios que la mujer de Menem no tiene.

Una prueba de las diferencias fue la elección de las escenografías de ambos programas. Inicialmente, el espacio de Bolocco y Salas tenía presupuestada una escenografía con forma de autopista, a la que los invitados llegarían montados en autos.

Poco antes de salir al aire, Canal 13 desechó esa escenografía, porque resultaba muy **"costosa"**, según trascendidos.

Sin embargo, no hubo problemas en incluir, dentro de la escenografía de "Por fin es lunes", un escenario móvil, bastante más costoso que las siete sillas, el mesón y el biombo japonés de "Aquí se pasa mundial".

Otro tema por el que deberá preocuparse Bolocco es por el atractivo de los invitados especiales a su ciclo, a cuya primera emisión de la semana pasada concurrió **Diego Armando Maradona**, así como para la edición de esta noche se había citado al delantero **Iván Zamorano**, ídolo de los chilenos.

La producción de "Aquí se pasa mundial" estudiaría además incluir en las próximas emisiones la reaparición de **"Chechi la fea"**, parodia de la teleserie colombiana "Yo soy Betty la fea" que Bolocco animó en la última temporada de "Viva el lunes". La lucha por el rating en la hora de Bolocco en la televisión chilena, es "sangrienta" y promete ser prolongada.

Se Crea la Orquesta de Cámara

La **Legislatura Porteña** aprobó el proyecto que autoriza la creación de la **"Orquesta de Cámara de Buenos Aires"** que permitirá la realización de conciertos didácticos en las escuelas de todos los niveles como así también para el público en general.

La iniciativa de esta ley pertenece al diputado **Jorge Giorno** cuya idea original fue la creación de una orquesta de la cuidad que **"la represente en los ámbitos ciudadano, nacional e internacional"** en referencia a la carencia de este tipo de formación musical que perteneciera a la capital.

La nueva orquesta se dedicará a la difusión de música clásica y también interpretará temas de su propio repertorio. **Mario Benzecry**, reconocido director tanto en el ámbito nacional como en el internacional, será el maestro de la orquesta.

La nueva formación musical estará integrada por un número reducido de prestigiosos músicos -entre 20 y 35- con el objetivo de facilitar el traslado de la orquesta y de expandir así la música clásica hacia zonas que abarquen más allá de la parte céntrica de la cuidad.

Valeria Lynch Cantará en Jujuy

JUJUY, 30 .- La cantante **Valeria Lynch** actuará mañana al mediodía en la localidad de **Purmamarca**, a 65 kilómetros de San Salvador de Jujuy, en el marco del Programa de Turismo Cultural, y cuenta con los auspicios de las secretarías de Turismo y Deporte y Cultura de la Nación.

El escenario elegido es el paraje denominado **"Los Colorados"**, a la vera de un camino de tres kilómetros de extensión, donde emergen las figuras de los cerros talladas por el viento y la lluvia, de colores rojos intensos que se mezclan con los ocres.

Una de las finalidades del programa nacional es mostrar distintos lugares del país con el objeto de exhibir la belleza y fomentar la actividad turística, habiendo elegido esta vez uno de los pueblos que forma parte del paisaje de la Quebrada de Humahuaca. En la oportunidad Valeria Lynch estará acompañada por el **Ballet "Lumen Dei" del Colegio del Salvador de Jujuy**, quienes ya tuvieron un ensayo con la cantante sobre el espectáculo que van a brindar en forma conjunta. Purmamarca es uno de los lugares más apreciados del noroeste.

La Participante Rusa fue la Ganadora

LA BELLA OXANA FEDOROVA FUE ELEGIDA "MISS UNIVERSO 2002", EN EL CERTAMEN REALIZADO EN PUERTO RICO

SAN JUAN, 30 (DPA).- La delegada de Rusia, **Oxana Fedorova**, fue seleccionada la noche del miércoles "Miss Universo 2002", en una vistosa ceremonia celebrada en San Juan de Puerto Rico.

En tanto, la representante de Panamá, **Justine Pasek Patino**, fue elegida primera finalista del concurso, en el que participaron delegadas de 75 países.

Le siguieron en el orden de preferencias del jurado **Miss China, Ling Zhuo; Miss Sudáfrica, Vanesa Carreira, y Miss Venezuela, Cynthia Lander Zamora**, que fue la quinta finalista.

Completaron las diez semifinalistas **Miss India, Neha Dhupia; Miss Canadá, Neelam Verman; Miss Albania, Amisa Kospiri; Miss Alemania, Natasha Bolger; y Miss Chipre, Demetra Eleutheriou**.

Desde que se anunciaron las diez semifinalistas, el público presente en el "Coliseo Roberto Clemente" de San Juan hizo su favorita a la rusa, que con su simpatía se ganó el respaldo de la audiencia.

La nueva 'Miss Universo', de 24 años, respondió a la pregunta final del jurado "¿Qué te hace sonrojar?", con un: **"Cuando digo algo incorrecto"**.

Fedorova fue coronada por la puertorriqueña, Denise Quiñones, Miss Universo 2001, quien culminó hoy un exitoso reinado.

La nueva reina estrenó una nueva corona en oro blanco y adornada con 800 diamantes de 18 kilates y 120 perlas de diversos tamaños, valorada en un cuarto millón de dólares, confeccionada por la firma japonesa "Mikimoto".

El evento fue animado por el intérprete de música tropical, **Marc Anthony**, quien entonó los temas de su primera producción en inglés "You Sang to Me" y "I've Got You".

Hermosa

La encantadora rusita ya ciñe su corona y la banda que la acreditan como la más linda.

MERCEDES SOSA EDITO EL ALBUM "ACUSTICO"

Bajo el título **"Acústico"** editaron esta semana el nuevo álbum doble de **Mercedes Sosa** grabado en vivo en noviembre pasado en el teatro "Gran Rex" de esta Capital.

Después de 20 años de aquel mítico álbum **"En Argentina"**, donde "La Negra" volvía del exilio, la intérprete tucumana regresa con un disco compacto donde se reencuentra con aquellas piezas que cantaba en sus comienzos y algunas nunca fueron editadas.

Además el CD recrea algunas "perlas" como **"Sólo se trata de vivir"** de Litto Nebbia y un par de tangos como **"Gricel" y "Romance de barrio"**.

En julio, Mercedes -que acaba de llegar de una gira europea- volverá a presentar estas canciones en una gira que incluirá las principales ciudades del interior.

"Bajo el azote del sol" del Cuchi Leguizamón; "La niñez" y "Zamba del Chaguanco".

GUIA DE CINES Y TEATROS ★ GUIA DE CINES Y TEATROS ★ GUIA DE CINES Y TEATROS ★

CINES

ZONA CENTRICA

ALTO PALERMO. Av. Santa Fé 3251. Tel.: 4827-8362. Ent.: $ 7,50 (miérc. todo el día y lunes a sáb. hasta 17 hs.: $ 4) Menores de 11 años y jub.: $ 4.
• **EL HOMBRE ARAÑA**: 13, 15.25, 17.50, 20.15 y 22.40 hs. Dir.: Sam Reimi, con T. Maguire y K. Dunst. P/13. Sáb. trasn. 1 h. (Sala I)
• **SHOWTIME**: 13.30, 15.45, 18.15, 20.30 y 22.30 hs. Dir.: Tom Dey, con Robert De Niro y Eddie Murphy. P/13. Sáb. trasn. 0.30 hs. (Sala II)

AMERICA. Av. Callao 1057. Tel.: 4811-3818 / A las 13, 15.15, 17.40, 20.10 y 22.40 hs.: **El hombre araña**. P/13. Sáb. trasn.

ATLAS LAVALLE. Lavalle 869. Tel.: 4328-6643. A las 13, 15.20, 17.35, 20.10 y 22.35 hs.: **El hombre araña**. P/13. Sáb. trasn.

ATLAS SANTA FE. Av. Santa Fé 2015. Tel.: 4823-7878.
• **La habitación del pánico**: 13.20, 15.40, 18, 20.20 y 22.40 hs. P/13.
• **Showtime**: 13, 16.50 y 20.50 hs. P/13.
• **Storytelling**: 14.50, 18.50 y 22.50 hs. P/16.

COMPLEJO DEL CINE ARGENTINO /ETITA MERELLO/. Suipacha 442. Tel.: 4322-1195. "Semana de Mayo, películas históricas". **Pl.: $ 3,50**.
• **Sala "Mirta Legrand"**. A las 13, 15.05, 17.10, 19.15 y 21.20 hs.: **EL DESCANSO**. Dir.: Rodrigo Moreno-Ulises Rosell-Andrés Tamborino, con J. I. Machado y Raul Urtizberea. P/13.
• **Sala "Amelia Bence"**. A las 13, 16.35 y 20.10 hs.: **UN DIA DE SUERTE**. Dir.: Sandra Gugliotta, con Valentina Bassi, Darío Vittori y Fernán Mirás. P/13; 14.50, 18.25 y 22 hs.: **VIDAS PRIVADAS**. Dir.: Fito Páez, con Cecilia Roth. P/16.
• **Sala "Delia Garcés"**. A las 13, 14.30, 16, 17.30, 19, 20.30 y 22 hs.: **BOLIVIA**. Dir.: Adrián Caetano, con Freddy Flores, Héctor Anglada y Rosa Sánchez. P/13.

COSMOS. Av. Corrientes 2046. Tel.: 4953-5405.
• **A LA IZQUIERDA DEL PADRE**: 13, 16, 19 y 22 hs. (Brasil). Dir.: Luis Fernando Carvalho, con Selton Mello y Simone Spoladore. P/13. (Sala I). Ent.: $ 6 (martes y miércoles todo el día y jueves a lunes hasta 16 hs.: $ 4).
• **EL CIELO ABIERTO**: 15.10 hs. (España). Dir.: Miguel Albaladejo, con Sergi López y Mariola Fuentes. P/13. (Sala II)
• **LA DAMA Y EL DUQUE**: 18.30 hs. (Francia). Dir.: Eric Rohmer, con Jean-Claude Dreyfus y Lucy Russell. S/R. (Sala II)
• **UN DIA DE SUERTE**: 13.30 y 20.40 hs. Dir.: Sandra Gugliotta, con Valentina Bassi, Darío Vittori y Fernán Mirás. P/13. (Sala II)
• **SABIDURIA GARANTIZADA**: 16.50 y 22.30 hs. Dir.: Doris Dörrie, con Gustav Peter Wohler. (Alemania). S/R. (Sala II). Ent.: $ 6 (martes y miércoles todo el día y jueves a lunes hasta 16.30 hs.: $ 3.50).

ELECTRIC. Lavalle 836. Tel.: 4322-1846. **Ent.: $ 3**.
• **Sala II**. A las 15.15, 19.15 y 23.15 hs.: **Tres líneas enemigas**. Dir.: J. Moore, con Gene Hackman y Owen Wilson. P/13; 13.15, 17.15, 21.15 y viernes y sáb. trasn. 1.10 hs.: **La gran estafa**. Dir.: Steven Soderbergh, con George Clooney y Brad Pitt. S/R.
• **Sala II**. A las 13, 18.05 y 23.05 hs.: **Daño colateral**. Dir.: Andrew Davis, con Arnold Schwarzenegger. P/13; 15, 20 y viernes y sáb. trasn. 1 h.: **El señor de los anillos**. Dir.: Peter Jackson, con Elijah Wood. S/R.
• **Sala III**. A las 14.35, 18.35 y 22.40 hs.: **A.I.** (Inteligencia Artificial). Dir.: Steven Spielberg, con H. Joel Osment y Jude Law; 12.55, 17, 21.05 y viernes y sáb. trasn. 1.15 hs.: **La máquina del tiempo**. Dir.: Simon Wells, con Guy Pearce. P/13.

GAUMONT. Rivadavia 1635. Tel.: 4371-3050.
• **La habitación del pánico**: 12.40, 14.55, 17.15, 19.45 y 22 hs. P/13.
• **Pan y rosas**: 13.10, 17 y 20.55 hs. P/13.
• **Bolivia**: 15.20, 19.20 y 23.05 hs. P/13.
• **El hombre araña**: 13, 15.25, 17.50, 20.10 y 22.30 hs. (En castellano). P/13.

IDEAL. Suipacha 378. Tel.: 4326-33. "3 Salas hetero" (DVD), "2 Salas Gay". Continuado 9 a 24 hs (sábado: 13.30 a 3 hs., dgo.: 13.30 a 23 hs.) Para adultos exclusivamente. P/18.

LORCA. Av. Corrientes 1428. Tel.: 4371-5017.
• **EL DESCANSO**: 14, 16, 18 y 20 hs. Dir.: Rodrigo Moreno-Ulises Rosell-Andrés Tamborino, con J. I. Machado y Raul Urtizberea. P/13.
• **EL CIELO ABIERTO**: 13, 17.50 y 21.40 hs. (España). Dir.: Miguel Albaladejo, con Sergi López y Mariola Fuentes. P/13.
*__CORONACION__: 15.35, 19.35 y 22.10 hs. (Chile). Dir.: Silvio Caiozzi, con M. Cánepa. P/13.

LOS ANGELES. Av. Corrientes 1770. Tel.: 4371-3742 (Ent.: $ 4,50)
• **Sala 1**. A las 13, 16.20 y 19.20 hs.: **Como perros y gatos**; 14.40, 17.50 y 21.10 hs.: **Monsters, Inc.** (En castellano). S/R.
• **Sala 2**. A las 13.40, 16.50 y 20 hs.: **El señor de los anillos**. (En inglés con subtítulos en castellano). S/R.
• **Sala 3**. A las 12.40, 15.10, 17.40 y 20.10 hs.: **Harry Potter** (Y la piedra filosofal). En castellano.
• **Sala 4**. A las 13, 14.20, 15.40, 17, 18.20, 19.40 y 21.10 hs.: **Peter Pan** (El regreso al país de Nunca Jamás). En castellano. S/R.

METRO. Cerrito 570. Tel.: 4382-4219 **(Ent.: $ 4,50)**
• **EL HOMBRE ARAÑA**: 13.10, 15.30, 18, 20.20 y 22.45 hs. Dir.: Sam Reimi, con T. Maguire y K. Dunst. P/13. (Sala I)
• **SHOWTIME**: 13.25, 15.20, 17.15, 19.10, 21.05 y 23 hs. Dir.: Tom Dey, con Robert De Niro y Eddie Murphy. P/13. (Sala II)
• **LA HABITACION DEL HIJO**: 13, 15 y 20.20 hs. Dir.: Nanni Moretti, con Laura Morante y Nanni Moretti. P/13. (Sala III)
• **UNA MENTE BRILLANTE**: 17.40 y 22.30 hs. Dir.: Ron Howard, con Russell Crowe. P/13. (Sala III)

MONUMENTAL. Lavalle 780. Tel.: 4393-9008 **Ent.: $ 4,50**
• **EL HOMBRE ARAÑA**: 14, 16.15, 18.30, 20.45 y 23 hs. Dir.: Sam Reimi, con T. Maguire y K. Dunst. (En inglés, con subtítulos en castellano). P/13. Viernes y sáb. trasn. 1.15 hs.
• **EL HOMBRE ARAÑA**: 13, 15.15, 17.30, 19.45 y 22 hs. Dir.: Sam Reimi, con T. Maguire y K. Dunst. (En castellano). P/13. Viernes y sáb. trasn. 0.15 hs.
• **LA HABITACION DEL PANICO**: 13.40, 16.10, 18.25, 20.40 y 22.55 hs. Dir.: David Fincher, con Jodie Foster. P/13. Viernes y sáb. trasn. 1.10 hs.
• **SHOWTIME**: 13.05, 14.55, 16.55, 18.55, 20.55 y 22.55 hs. Dir.: Tom Dey, con Robert De Niro y Eddie Murphy. P/13. Viernes y sáb. trasn. 0.55 hs.
• **EL JUEGO DE LOS ESPIRITUS** (La ouija): 12.55, 17.15, 19 y 23.15 hs. Dir.: Marcus Adams, con L. Haas y A. Newman. P/16. Viernes y sáb. trasn: 1.10 hs.
• **INTIMIDAD**: 15.10, 19.55 y 22.25 hs. Dir.: Patrice Chereau, con Mark Rylance y Kerry Fox. P/18. Viernes y sáb. trasn. 0.55 hs.
*__CRIMEN EN PRIMER GRADO__: 12.55 y 17.40 hs. Dir.: Carl Franklin, con Ashley Judd y Morgan Freeman. P/13.
• **UNA MENTE BRILLANTE**: 14.40 y 20.45 hs. Dir.: Ron Howard, con Russell Crowe. P/13.

PASEO ALCORTA. Salguero y Alcorta. Tel.: 4806-5665.
• **SHOWTIME**: 12.45, 14.40, 16.30, 18.20, 20.10 y 22.15 hs. Dir.: Tom Dey, con Robert De Niro y Eddie Murphy. P/13. Sáb. trasn. 0.20 hs. (Sala I)
• **EL MISTERIO DE LA LIBELULA**: 13.30, 15.45, 18, 20.30 y 22.40 hs. Dir.: Tom Shadyac, con Kevin Costner. P/13. Viernes y sáb. trasn. 0.45 hs. (Sala II)
• **EL HOMBRE ARAÑA**: 12.30, 15, 17.15, 19.45 y 22.15 hs. Dir.: Sam Reimi, con T. Maguire y K. Dunst. P/13. Sáb. trasn. 0.45 hs. (Sala III)
• **LA HABITACION DEL PANICO**: 13.15, 15.30, 18, 20.15 y 22.45 hs. Dir.: David Fincher, con Jodie Foster. P/13. Sáb. trasn. 1 h. (Sala IV)

PATIO BULLRICH. Av. del Libertador 750. Tel.: 4816-3801.
• **El misterio de la libélula**: 13.40, 15.55, 17.50, 20.10 y 22.10 hs. P/13. Sáb. trasn.
• **La habitación del pánico**: 13.20, 15.40, 18.10, 20.30 y 22.50 hs. P/13. Sáb. trasn.
• **El hombre araña**: 13.30, 15.50, 18.10, 20.30 y 22.50 hs. P/13. Sáb. trasn.
• **El cielo abierto**: 13.10, 15.30, 17.50, 20.10 y 22.20 hs. S/R.
• **Kate & Leopold**: 15.10, 20.10 y 23 hs. S/R.
• **Mi mujer es una actriz**: 13.20, 19.20 y 21.10 hs. P/13. Sáb. trasn.
• **Showtime**: 13.20, 15.05, 17.10, 19.05, 21 y 22.50 hs. P/13. Sáb. trasn.

PREMIER. Av. Corrientes 1565. Tel.: 4374-2113. Pl.: $ 7,50 (Lunes a miércoles todo el día y jueves a dgo. 1ra. y 2da. función: $ 4,50).
• **Sala I**. A las 16.20 y 20.20 hs.: **Mi mujer es una actriz**. Dir.: Yvan Attal, con Charlotte Gainsbourg. P/13; 14, 18 y 22.20 hs.: **Mi nombre es Sam**. Dir.: J. Nelson, con Sean Penn y Michelle Pfeiffer. P/13.
• **Sala II**. A las 16 y 20 hs.: **Kate & Leopold**. Dir.: James Mangold, con Meg Ryan y Hugh Jackman. S/R; 14.10, 18.10 y 22.40 hs.: **Italiano para principiantes**. Dir.: Lone Scherfig, con P. Gantzler. (Suecia). P/13.
• **Sala III**. A las 16.40 y 20.40 hs.: **Tres romances en París** (Francia). Dir.: Eric Rohmer. 14.30, 18.30 y 22.30 hs.: **Amélie** (Francia). Dir.: Jean-Pierre Jeunet, con Audrey Tautou. P/13.
• **Sala IV**. A las 14.20 hs.: **Titus**. Dir.: Julie Taymor, con Anthony Hopkins. P/16; 19.50 hs.: **Hermano**. Dir.: Takeshi Kitano. P/16; 17.20 y 22.10 hs.: **Montecristo**. Dir.: Kevin Reynolds, con Guy Pearce y Richard Harris. P/13.

CINES DE BARRIO

BELGRANO

BELGRANO. Obligado y Mendoza. Tel.: 4783-2186.
• **El hombre araña**: 12.30, 14.50, 17.10, 19.30 y 21.50 hs. (En castellano). P/13.
• **El hombre araña**: 12.50, 15.20, 17.50, 20.20 y 22.50 hs. P/13. Viernes y sáb. trasn.
• **La habitación del pánico**: 13, 15.20, 17.40, 20.10 y 22.30 hs. P/13. Viernes y sáb. trasn.
• **Showtime**: 13.10, 15.10, 17.10, 19.10, 21.10 y 23.10 hs. P/13. Viernes y sáb. trasn.
• **La habitación del hijo**: 12.40, 16.50 y 21 hs. P/13.
• **Mi nombre es Sam**: 14.30, 18.40 y 22.50 hs. P/13.
• **El misterio de la libélula**: 12.50, 17, 19, 21 y 23 hs. P/13.
*__Crimen en primer grado__: 15 y 23.20 hs. P/13.

GENERAL PAZ. Av. Cabildo 2702. Tel.: 4781-1412.
• **Italiano para principiantes**: 14.30, 18.20 y 22.10 hs. P/13. Sáb. trasn.
• **El hombre araña**: 12.20, 14.40, 17, 19.20 y 21.40 hs. (En castellano). P/13. Sáb. trasn.
• **El misterio de la libélula**: 13, 15.10, 17.20, 19.40 y 21.50 hs. P/13. Sáb. trasn.
• **Storytelling**: 12.35, 16.25 y 20.15 hs. P/16.
• **Showtime**: 12.25, 14.20, 16.15, 18.10, 20.05 y 22.05 hs. P/13. Sáb. trasn.
• **El hombre araña**: 12.40, 15, 17.20, 19.40 y 22 hs. P/13. Sáb. trasn.
• **La habitación del pánico**: 13.10, 15.20, 17.40, 19.50 y 22 hs. P/13. Sáb. trasn.

SAVOY. Av. Cabildo 2829. Tel.: 4781-6500 **Ent.: $ 3**
• **Atando cabos**: 13.15, 18 y 22.35 hs. Dir.: H. Halstrom, con Kevin Spacey. P/16.
• **Amélie**: 15.25 y 20.15 hs. (Francia). Dir.: Jean-Pierre Jeunet, con Audrey Tautou. P/13.
• **Mi mujer es una actriz**: 13 y 19 hs. Dir.: Yvan Attal, con Charlotte Gainsbourg. P/13.
• **Pan y rosas**: 14.50 y 20.45 hs. Dir.: Ken Loach, con Pilar Padilla y Adrien Brody. P/13.
• **La gran estafa**: 16.55 y 22.45 hs., con George Clooney, Brad Pitt y Julia Roberts. S/R.
• **Kate & Leopold**: 13.30, 17.40 y 22 hs. Dir.: James Mangold, con Meg Ryan y Hugh Jackman. S/R.
• **Los excéntricos Tenenbaum**: 15.40 y 20 hs. Dir.: W. Anderson, con Ben Stiller, Bill Murray. P/13.
• **Titus**: 13.40 y 21.20 hs. Dir.: Julie Taymor, con Anthony Hopkins. P/16.
• **Bolivia**: 16.40, 18.20 y 19.50 hs. Dir.: Adrián Caetano, con Freddy Flores, Héctor Anglada y Rosa Sánchez. P/13.

SOLAR DE LA ABADIA. Luis María Campos y Maure. Tel.: 4778-5181.
*__Crimen en primer grado__: 13.10 y 15.30 hs. P/13.
• **El cielo abierto**: 17.50, 20.10 y 22.25 hs. P/13.
• **El hombre araña**: 13, 15.10, 17.30, 19.50 y 22.10 hs. P/13.

CABALLITO

CINE DUPLEX. (ex Lyon). Av. Rivadavia 5050. Tel.: 4902-5682. Lunes a miérc. todo el día y jueves a dgo. 1ra. función: $ 4.
• **El cielo abierto**: 13.50, 16, 18.15, 20.30 y 22.45 hs. (España). Dir.: Miguel Albaladejo, con Sergi López y Mariola Fuentes. P/13.
• **Un día de suerte**: 13.30, 17.05 y 20.55 hs. Dir.: Sandra Gugliotta, con Valentina Bassi y Fernán Mirás. P/16.
• **La habitación del hijo**: 15.10, 19 y 22.50 hs. Dir.: Nanni Moretti, con Laura Morante y N. Mogetti. P/13.

POMPEYA

NUEVO POMPEYA Av. Sáenz 871. A las 15, 16,45, 18.30 y 20.15 hs.: **La máquina del tiempo**. Dir.: Simon Wells, con Guy Pearce. P/13. **Pl.: $ 3**.

FLORES

RIVERA INDARTE. Rivera Indarte 44. Tel.: 4612-5500.
• **La habitación del pánico**: 12.45, 15.10, 17.25, 19.50 y 22.20 hs. P/13. Sáb. trasn.
• **El hombre araña**: 12.25, 14.55, 17.30, 20.05 y 22.35 hs. (En castellano). P/13. Sáb. trasn.
• **El misterio de la libélula**: 12.45, 15, 17.10, 19.25 y 22.10 hs. P/13. Sáb. trasn.
• **Showtime**: 13, 15.30, 17.40, 19.45 y 22.05 hs. P/13. Sáb. trasn.
• **El hombre araña**: 13.30, 16.30, 19.10 y 22 hs. P/13. Sáb. trasn.

LINIERS

NUEVO LINIERS. Av. Gral. Paz 51. Tel.: 4657-0018. **Pl.: $ 4**
• **E.T.** (El extra-terrestre): 14.50, 17.10, 19.10 y 21.20 hs. (En castellano). S/R.
• **Harry Potter** (Y la piedra filosofal): 13.50, 16.30, 19.05 y 21.40 hs. (En castellano) S/R.

VILLA DEL PARQUE

DEL PARQUE SHOPPING. Cuenca 3035. Tel.: 4505-8074. **Ent.: $ 5**.
• **El hombre araña**: 12.30, 14.50, 17.10, 19.30 y 21.50 hs. Dir.: Sam Reimi, con T. Maguire y K. Dunst. (En castellano). P/13.
• **El hombre araña**: 13.10, 15.30, 17.50, 20.10 y 22.30 hs. (En inglés, con subtítulos en castellano). P/13.

GRAN BUENOS AIRES

ZONA NORTE

SAN MARTIN

COMPLEJO CULTURAL PLAZA (Sala "B"). Intendente Campos 2089. Tel.: 4754-5702. **Ent.: $ 4**. (Jueves cerrado)
• **El precio del silencio**: 19 y 21.15 hs. P/13.
• **Daño colateral**: 15 y 17 hs., con Arnold Schwarzenegger. P/13.

SAN ISIDRO

SAN ISIDRO (Tren de la Costa). La Salle 653. Tel.: 4732-6180. Pl.: $ 7,50 (lunes a miérc. todo el día y jueves a sáb. hasta las 16 hs.: $ 4,50). Men. de 12 años y jub.: $ 5.
• **La habitación del pánico**: 13.40, 16, 18.30, 20.40 y 22.50 hs. Dir.: David Fincher, con Jodie Foster. P/13. (Sala I)
• **Showtime**: 13.10, 15.10, 17.10, 19, 21 y 22.50 hs. Dir.: Tom Dey, con Robert De Niro y Eddie Murphy. P/13. (Sala II)
• **El cielo abierto**: 13.30, 15.50, 18.20, 20.30 y 22.40 hs. (España). Dir.: Miguel Albaladejo, con Sergi López y Mariola Fuentes. P/13. (Sala III)
• **El hombre araña**: 13.20, 15.40, 18, 20.20 y 22.40 hs. Dir.: Sam Reimi, con T. Maguire y K. Dunst. (En inglés, con subtítulos en castellano). P/13. (Sala IV)

OLIVOS

LIBERTADOR. Libertador 3040. Tel.: 4732-6170. Pl.: $ 7,50 (Miérc. todo el día y lunes a sáb. hasta las 16 hs.: $ 4,50). Men. de 12 años y jub.: $ 5.
• **Bolivia**: 13.10, 15.10, 17.10, 19.10, 21.10 y 22.50 hs. Dir.: Adrián Caetano, con Freddy Flores, Héctor Anglada y Rosa Sánchez. P/13. (Sala I)
• **La habitación del hijo**: 13, 15, 17, 19, 21 y 23 hs. Dir.: Nanni Moretti, con Laura Morante y Nanni Moretti. P/13. (Sala II)

ZONA OESTE

CASEROS

PARAMOUNT. 3 de Febrero 2561. Tel.: 4750-1438. **Ent.: $ 3,50**.
• **El hombre araña**: 14, 16.40, 19.20 y 22 hs. Dir.: Sam Reimi, con T. Maguire y K. Dunst. (En castellano). P/13. Sáb. trasn. 0.40 hs. (Sala I)
• **El hombre araña**: 15.20, 18 y 20.40 hs. (Sábado también: 23.20 hs.) Dir.: Sam Reimi, con T. Maguire y K. Dunst. (En castellano). P/13. (Sala II)

ZONA SUR

AVELLANEDA

ALTO AVELLANEDA. Guemes 897. Tel.: 4229-0204. Pl.: $ 7,50 (Lunes a miércoles todo el día y jueves a sábado hasta las 16 hs.: $ 4). Est., jub. y menores de 11 año: $ 5.
*__Crimen en primer grado__: 13, 17.30 y 22.15 hs. P/13. Sáb. trasn. 1.15 hs.
• **Showtime**: 13, 14.45, 16.45, 18.45, 20.45 y 22.45 hs. P/13. Sáb. trasn. 1.15 hs.
• **El hombre araña**: 13.05, 15.30, 17.55, 20.20 y 22.45 hs. (En inglés, con subtítulos en castellano). P/13. Sáb. trasn. 1.15 hs.
• **El hombre araña**: 14.05, 16.30, 19.05 y 21.30 hs. (En castellano). P/13. Sáb. trasn. 0.10 hs.
• **La habitación del pánico**: 13.35, 15.50, 18.05, 20.20 y 22.35 hs. Sáb. trasn. 1 h. P/13.
• **El juego de los espíritus** (La ouija): 13, 14.40, 16.35, 18.30, 20.35 y 22.30 hs. Sáb. trasn. 1 h. P/16.
• **Kate & Leopold**: 15.05 y 19.50 hs. S/R.

LANUS

REX. Ituzaingó 1086. Tel.: 4241-9329. **Ent.: $ 3,50**.
• **El hombre araña**: 14, 16.40, 19.20 y 22 hs. Dir.: Sam Reimi, con T. Maguire y K. Dunst. (En castellano). P/13. Sáb. trasn. 0.40 hs. (Sala I)
• **El hombre araña**: 15.20, 18 y 20.40 hs. (Sábado también: 23.20 hs.) Dir.: Sam Reimi, con T. Maguire y K. Dunst. (En castellano). P/13. (Sala II)

LOMAS DE ZAMORA

ESPAÑOL. H. Irigoyen 9070. Tel.: 4243-0381. **El hombre araña**: 15.10, 17.30, 19.50 y 22.10 hs. Dir.: Sam Reimi, con T. Maguire y K. Dunst. (En castellano). P/13. **Ent.: $ 3**.

QUILMES

CERVANTES. Rivadavia 129. Tel.: 4253-1234. **Ent.: $ 3**.
• **El hombre araña**: 14, 16.40, 19.20 y 22 hs. Dir.: Sam Reimi, con T. Maguire y K. Dunst. (En castellano). P/13. Sáb. trasn. 0.40 hs. (Sala I)
• **El hombre araña**: 15.20, 18 y 20.40 hs. (Sábado también: 23.20 hs.) Dir.: Sam Reimi, con T. Maguire y K. Dunst. (En castellano). P/13. (Sala II)

LA PLATA

TEATRO ARGENTINO. Calle 51 (entre 9 y 10). Tel.: (0221) 429-1797.
• **EL LAGO DE LOS CISNES**, de Tchaikovsky. "Ballet Estable". Dir.: Oscar Araiz. "Orquesta Estable". Dir.: Carlos Calleja. Con Nadia Muzyca y Gaik Kadjberounian. Coreog.: Galizzi-Petipa-Ivanov-Carter. Viernes y sábado: 20.30 hs.; domingo: 17 hs. Ent. desde: $ 8. (Sala "Alberto Ginastera").
• **LILIANA VITALE** pta.: "Abalorios". Recital. Hoy: 21.30 hs. Ent.: $ 10. (Sala "Astor Piazzolla").

TEATROS

COLON. Libertad 621. Conmutador.: 4378-7100. Boletería: 4378-7300.
• **Hoy: 20.30 hs**. Abono Nocturno Tradicional. **JUANA DE ARCO EN LA HOGUERA**, de Arthur Honegger. Dir.: Reinaldo Censabella. Régie, escenog. y vest.: Roberto Platé. Coreog. y reposición de régie: Alejandro Cervera. Orquesta y Coro Estable del Teatro Colón. Dir.: Valdo Sciammarella. Intérpretes: "Dominique Sandá", Mario Solomonoff, Carina Hoxter, Fernando Chalabe. Sob. de ab. en vta. Pl.: $ 120.
• **Sábado: 20.30 hs**. Abono Nocturno Nuevo. **JUANA DE ARCO EN LA HOGUERA**, de Arthur Honegger. Dir.: Reinaldo Censabella. Régie, escenog. y vest.: Roberto Platé. Coreog. y reposición de régie: Alejandro Cervera. Orquesta y Coro Estable del Teatro Colón. Dir.: Alberto Balzanelli. Coro de Niños del Teatro Colón. Dir.: Valdo Sciammarella. Interpretes: "Dominique Sandá", Mario Solomonoff, Carina Hoxter, Fernando Chalabe. Sob. de ab. en vta. Pl.: $ 120.

COMPLEJO CULTURAL PLAZA (Sala "A"). Intendente Campos 2089 (San Martín) Tel.: 4754-5702.

Diccionario amoroso
Con "María Valenzuela" y "Jorge Marrale". Dir.: Víctor García Peralta. Domingo: 20 hs. Ent.: $ 15.

GRAL. SAN MARTIN (Complejo Teatral de Buenos Aires). Av. Corrientes 1530. Tel.: 0-800-333-5254.

EL MISANTROPO
o "El amante irascible", de Moliere. Con Jorge Suárez, Horacio Roca, Beatriz Spelzini, Roxana Carrara, Enrique Otranto y elenco. Dir.: Jacques Lassalle. Viernes a domingo: 20 hs. **Domingo despedida**. (Sala "Martín Coronado"). Pl.: $ 8.

OCHO ESTACIONES
"Cuatro Vivaldi-Cuatro Piazzolla". Ballet Contemporáneo del Teatro San Martín. Dir.: Mauricio Wainrot. Escenog. y vest.: Carlos Gallardo. Sábado y domingo: 16.45 hs. **Domingo despedida**. (Sala "Martín Coronado"). Pl.: $ 8.

COPENHAGUE
de Michael Frayn. Con **Alicia Berdaxagar, Juan Carlos Gené y Alberto Segado**. Dir.: Carlos Gandolfo. Miércoles: 20.30 hs., jueves: 19 hs., viernes a dom.: 20.30 hs. (Sala "Casacuberta"). Pl.: $ 8 (miér.: $ 4)

LOS MURMULLOS
de Luis Cano. Con **Belén Blanco, Alberto Suárez, Maricel Alvarez** y elenco. Dir.: Emilio García Wehbi. Miércoles: 20.30 hs., jueves: 19 hs., viernes a domingo: 20.30 hs. (Sala "Cunill Cabanellas"). Pl.: $ 8 (miércoles: $ 4)
• **Ensamble Marion**. "Música Clásica en el Hall". Hoy: 18.30 hs. Ent. libre.
• **Cuarteto de Cuerdas Bs. As**. "Música Clásica en el Hall". Sábado: 18.30 hs. Ent. libre.

DE LA RIBERA. Pedro de Mendoza 1821 (La Boca). Tel.: 4302-8866.

LA VENGANZA DE DON MENDO
de Pedro Muñoz Seca. Con Juan Palomino, Soledad Villamil, Ana María Casó, Alejandro Awada, Gimena Riestra, José María Gutiérrez y elenco. Dir.: Villanueva Cosse. Jueves a sábado: 20 hs., domingo: 19 hs. Ent.: $ 5 (jueves: $ 2,50)

PRESIDENTE ALVEAR (Complejo Teatral de Buenos Aires). Corrientes 1659. Tel.: 4373-4245.

LA CABALGATA ARGENTINA
Con **Jean-Francois Casanovas**, Mario Filguieira, Roxana Zelaschi, Yamil Ostrovsky y elenco. Libro y dir.: Oscar Araiz. Miércoles: 20.30 hs., jueves: 18.30 hs., viernes a dom.: 20.30 hs. Ent.: $ 8 (miércoles: $ 4).

REGIO (Complejo Teatral de Buenos Aires). Av. Córdoba 6056. Tel.: 4772-3350.

EL ZOO DE CRISTAL
de Tennessee Williams. Con **Laura Novoa, Claudia Lapacó**, Claudio Quinteros y Facundo Ramírez. Dir.: Alicia Zanca. Miércoles a sábado: 20 hs., domingo: 19 hs. Ent.: $ 5 (miércoles: $ 2,50).

SARMIENTO (Complejo Teatral de Buenos Aires). Av. Sarmiento 2715. Tel.: 4801-1992.

Biodrama I
"Barrocos retratos de una papa". Creación colectiva. Con Mirta Bogdasarian, Javier Lorenzo y Susana Pampín. Dir.: Analía Couceyro. Jueves a domingo: 21 hs. Ent.: $ 5 (jueves: $ 2,50)

CENTRO CULTURAL RECOLETA (Auditorio). Junín 1930. Tel.: 4803-1041.
• **Alicia del Río** (soprano), Fernando Traverso (tenor), Diego Di Natale (barítono) y Elsa Figueroa (piano). Canto lírico y música de cámara: Sábado: 19 hs. (Microcine)
• **Las criadas**, de Jean Genet. Con Paula Lima, Nadia Murano y Florencia Polastri. Dir.: Luis Romero. Sábado y domingo: 21 hs. Ent.: $ 5. (Auditorio).

NACIONAL CERVANTES. Libertad 815. Tel.: 4816-4224.

FRENO DE MANO
de Víctor Winer. Dir.: Roberto Villanueva. Jueves: 20 hs.,

"TANGOS EN EL CORAZON"

Ensayando un Tema

Leopoldo Federico, junto a Pedro Ortiz, mientras preparan uno de los tangos.

El Querido Cantor Lanzó un Nuevo CD Combinando Temas Suyos con Clásicos

El cantante de tangos **Pedro Ortiz** lanzó su nuevo CD **"Tangos del corazón"** en el que combina piezas musicales de su autoría y algunos clásicos del género. El nuevo material cuenta con el acompañamiento musical de grandes figuras como **Carlos García, Atilio Stampone Osvaldo Berlingieri y Lito Nebbia** entre otros.

La obra de este importante compositor y autor es por demás vasta. Desde 1961 canta tangos traducidos al **árabe**, incursión que le permitió representar a la canción porteña en la **República Arabe Unida, Egipto y Siria**. Incluso tradujo e interpretó letras en otros idiomas tales como griego y croata.

Ortiz combina su carrera de cantante con su labor como periodista. Trabajó en la legendaria redacción de **Noticias Gráficas** y hasta dirigió su propia revista llamada **"Ocurrió"**.

Como compositor, **Ortiz** escribió varias letras para grandes artistas tales como **Osvaldo Pugliese, Alfredo de Angelis o Florindo Sassone**. " **Amor en gris"**, **" Fue un mundo feliz"** y **"Vía láctea"** son algunos de los títulos de la autoría del propio **Ortiz** que forman parte de su nuevo trabajo. El último de estos temas- que no tiene letra- está grabado por **Leopoldo Federico** ya que se trata de un solo de bandoneón.

"**Tangos del corazón**" resulta un material único, rico no sólo en la variedad de sus letras y en la calidad de su intérprete, si no también en la vasta lista de músicos que acompañaron a **Ortiz** en la realización de este material.

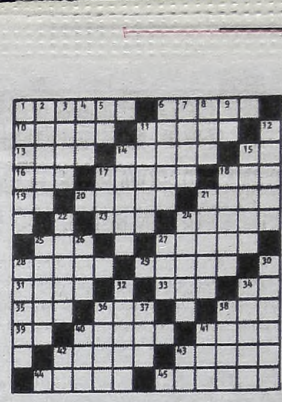

HORIZONTALES

1) Dilatación permanente de una vena. 6) Prohibir, impedir. 10) Decreto de un sultán. 11) Lucifer. 13) Instrumento músico usado por los antiguos. 14) Suelo de las embarcaciones. 15) Virtud teologal. 16) Yerno de Mahoma. 17) Penetrar un líquido en un cuerpo. 18) Océano. 19) Negación. 20) Colocar en un sitio. 21) Libro de versos de Gabriela Mistral. 23) Labiérnago. 24) Inclinado al robo. 25) Preposición. 27) Lujurioso. 28) Lienzo grande pintado. 29) Amonestaciones matrimoniales. 31) Paraíso terrenal. 33) Hogar. 34) Símbolo del tantalio. 35) Mujer acusada de un delito. 36) Valle de la provincia de Santander. 38) Dícese del hilo o seda poco torcidos. 39) Abreviatura de señor. 40) Variedad de manzano. 41) Ciudad de la República Dominicana. 42) Cabello blanco (pl.). 43) Arbol americano parecido al cedro. 44) Amarradero para los barcos. 45) Armadura que protege el pecho y la espalda.

VERTICALES

1) Flor del cardo. 2) Envoltura de algunas semillas. 3) Arbusto medicinal de Chile. 4) Muy distraída. 5) Letra. 6) Del vallado o muro. 7) Anestésico. 8) Hacer don. 9) Prefijo negativo. 11) Músculo de la pantorrilla. 12) Fértil. 14) Curar. 15) Engañoso, mentiroso. 17) Isla del mar Egeo. 18) Representación geográfica (pl.). 21) Cortar por el pie. 22) Tonada andaluza de carácter melancólico. 24) Batracio (pl.). 25) Dar, transferir. 26) Impar. 27) Condimento. 28) Limpio, brillante. 30) Relativo al can. 32) Interjección. 34) Resistente a la ruptura. 36) Castigo. 37) Señal de auxilio. 38) Sacerdote budista del Tíbet. 40) Dos. 41) Tienda donde se expenden bebidas. 42) Preposición inseparable. 43) Interjección.

(La solución, mañana)

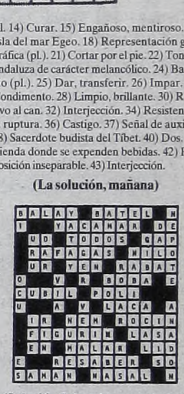

(Solución del problema anterior)

GUIA DE CINES Y TEATROS ★ GUIA DE CINES Y TEATROS ★ GUIA DE CINES Y TEATROS ★

viernes y sábado: 20.30 hs., domingo: 20 hs. Ent.: $ 5 (sáb.: $ 8). Sala "Orestes Caviglia".
***Compañía de danza del Mercosur**. Dir.: Maximiliano Guerra. Hoy: 10 y 14 hs. Ent.: $ 3. (Sala "María Guerrero")

ACTOR'S STUDIO COMPLEX. Av. Corrientes 3571. Tel.: 4867-6622.
• **PERRAS**. Con Claudio Martínez Bel y Néstor Caniglia. Libro y dir.: Enrique Federman. Viernes: 21 hs. Ent.: $ 10.
• **SOSPECHOS**.O.S. de Marcela Marcolini. Un muerto, cuatro sospechosos y un detective dispuesto a todo... Dir.: Pablo Razuk. Viernes: 22.30 hs. Ent.: $ 8.
• **USHER** (La caída de la casa Usher), de Edgar Allan Poe. Con Rubén Stella, Luis Campos y Ana Yovino. Dir.: Francisco Javier. Sábado: 21 hs. Ent.: $ 10.
• **LA VOZ HUMANA**, de Jean Cocteau. Con Alicia Muxo. Dir.: M. Grandinetti. Sáb.: 22.45 hs. Ent.: $ 8.
***JUANA AZURDUY**, de Andrés Lizarraga. Con Titina Morales y Gustavo Manzanal. Dir.: Alberto Rubinstein. Domingo: 20 hs. Ent.: $ 8.

ANDAMIO '90. Paraná 660. Tel.: 4374-1484.
• **SIEMPRE LLOVERA EN ALGUN LUGAR**, de Manuel Maccarini. Con **Lorenzo Quinteros** y **Pablo De Nito**. Dir.: Mauricio Minetti. Viernes: 21 hs., sáb.: 22.30 hs.
• **ALCIRA CANDA** en: "Tangos". Con Oscar De Elía Trío. Hoy: 22.30 hs. **Despedida.**
• **EL CERCO DE LENINGRADO**, de José Sanchís Sinisterra. Con **Lydia Lamaison y Alejandra Boero**. Dir.: Osvaldo Bonet. Sábado y domingo: 18.30 hs.

ASTRAL. Av. Corrientes 1639. Tel.: 4374-5707.
• **Homenaje a Carlos Carabajal**. Con "Peteco Carabajal", "Cuty y Roberto Carabajal", Roxana Carabajal, Graciela Carabajal, Camilo Carabajal, Homero Carabajal, Rally Barrionuevo, Dúo Coplanacu, Koki y Pajarín Saavedra y las nuevas expresiones del folclore santiagueño. Martes: 20.30 hs. Ent. desde: $ 5.

ASTROS. Av. Corrientes 746. Tel.: 4325-5541. "Ovnis y profecías del siglo".
DANTE FRANCH
pta.: "Las profecías para estos tiempos". Viernes: 20 hs. Ent.: $ 10. **Próxima semana**.

AUDITORIO DE BELGRANO. Virrey Loreto y Cabildo. Tel.: 4783-1783.
JAIRO
"A puro Jairo". Viernes 12 y sábado 13 de Julio: 22 hs. Ent. desde: $ 10.

AUDTORIUM SAN ISIDRO. Av. Del Libertador 16.138. Tel.: 4747-9585.
***José Larralde**. Hoy: 22 hs.
***Javier Malosetti** pta.: "Villa". Sábado: 22 hs.

AVENIDA. Av. de Mayo 1222. Tel.: 4381-0662.
DOÑA FRANCISQUITA
Con Laura Rizzo, Gabriel Capurro, Hugo Jaurena, Virginia Correa Dupuy, Luis María Bragato. 70 artistas en escena. Régie: Matías Cambiaso. Orquesta en vivo. Dir. musical: Susana Frangi. Jueves a sábado: 20.30 hs., domingo: 17.30 hs. **Próxima semana**.

BELISARIO. Av. Corrientes 1624. Tel.: 4373-3465.
• **QUIEN COCINO LA ULTIMA CENA?**, de Alfredo Aliende. Dir.: Fabio Marcoff. Sábado: 21 hs. Ent.: $ 6.
• **SUCESOS ARGENTINOS** ptan.: "Cinemascope". Sábado: 23 hs. Ent.: $ 5.

BOEDO XXI. Av. Boedo 853. Tel.: 4932-1200. (Ent.: $ 5)
• **EL PURGATORIO**, de Jessica Dionisio. Grupo "Anticuerpos". Danza-Teatro. Viernes: 21.30 hs.
• **EL DESORDENADO VUELO DE LAS MARIPOSAS**, de Luz y Octavia De Petre. "Teatro Altos!" (Venezuela-Argentina). Sábado: 22.30 hs.
• **LOS DE LA MESA 10**, de Osvaldo Dragún. Grupo "Laberintos". Dir.: Raúl Sarobe-Susana Fernández. Domingo: 20 hs.

BROADWAY (Sala "Narciso Ibañez Menta"). Av. Corrientes 1155. Tel.: 4382-2345.
EL VIOLINISTA EN EL TEJADO
Musical basado en "Tevie, el lechero", de Scholem Alejeim. Con **Pepe Soriano, Rita Cortese, Juan Manuel Tenuta, Estella Molly**, Diego Jaraz, Marisol Otero y elenco. Dir.: Helena Tritek-Claudio Hochman. Miércoles a viernes: 21 hs., sábado: 19.30 y 22 hs., domingo: 19.30 hs. P.: $ 25.

CALIBAN. México 1428. Tel.: 4381-0521. (Ent.: $ 5)
• **Honoris Causa**. Con Sandra Barbale, Leandro Bardach y Deby Wachtel. Dir.: D.Gonzales. Vier.: 21 hs.
• **Rebatibles**. Con Carlos March, Marcelo D'Andrea, Liliana Ramírez y elenco. Autor y dir.: Norman Briski. Sábado: 22.30 hs.
• **La fuerza de la costumbre**, de Thomas Bernhard. Con Pompeyo Audivert, Marcelo Chaparro, Guillermo Fusco, Luis Aranosky y Marcelo Peralta. Dir.: Audivert-Chaparro-Andrés Mangone. Sábado: 21 hs., domingo: 20 hs.

CALLEJON. Humahuaca 3759. Tel.: 4862-1167.
• **Gloria y Marcelo**. Dramaturgia: Guillermo Arengo. Dir.: Ana Alvarado. Hoy: 21 hs. **Despedida**
• **Mujeres soñaban caballos**. Dramaturgia y dir.: Daniel Veronese. Viernes y sábado: 23 hs. Ent.: $ 10.
• **Open house**. Dramaturgia y dir.: Daniel Veronese. Sábado: 21 hs.
• **Piso**. Libroy dir.: Guillermo Cacace. Dom.: 20 hs.

CENTRO CULTURAL BORGES. Viamonte (esq. San Martín). Tel.: 5555-5359.
• **CELEBRANDO EL RITMO**. Encuentro a todo tap. Hoy: 20.30 hs. Ent.: $ 5.
• **PASION FLAMENCA**. Con Alicia Fiuri-Néstor Spada y su Ballet. Palos, bulerías, seguiriyas y tientos. Sábado: 21 hs., domingo: 20.30 hs. **Domingo despedida**. Ent.: $ 10.
• **IMPROVISACION REGISTRADA**. "Match de improvisación registrada". Dir.: Fabio "Mosquito" Sancineto. Sábado: 22.30 hs. Ent.: $ 6.

CENTRO CULTURAL GRAL. SAN MARTIN. Sarmiento 1551. Tel.: 4374-1251. **Trío de Improvisación**. Ciclo "Concierto de cámara". Hoy: 20 hs. (Sala "Enrique Muiño"). Ent. libre.
***Juego sin fin**. Basado en el cuento "Final de juego", de Julio Cortázar. Coreog. y dir.: Cuca Taburelli. Danza-teatro. Hoy: 21 hs. **Despedida**. (Sala "Ernesto Bianco"). Ent. libre.
• **Quinteto Pantaleón-Santaires**. Ciclo "Astor triunfal". Hoy: 21 hs. **Despedida**. (Sala "A-B").
• **El petiso orejudo** (Historia del asesino serial más recordado en la Argentina). Con Pablo Iemma, Enrique Iturralde y Nilda Raggi. Libro y dir.: Julio Ordano. Sábado: 21 hs. (Sala "Enrique Muiño"). Ent.: $ 3.
• **Banda Sinfónica de la Ciudad de Bs. As**. Dir.: Mario De Rose. Ciclo "Escucharte". Sábado: 17 hs. (Sala "A-B").
• **Música y danza experimental**. Danza: "Improvisaciones/diseños". (Coreog.: Melina Martín, Laura Paolino, Silvana Cardell); música: "Magud" (instrumentos no convencionales). Sábado: 21 hs. (Sala "Ernesto Bianco"). Ent.: $ 3.
• **Música y danza experimental**. Danza: "Fata Morgana"; música: Adrián Fanello (contrabajo), Carlos Mastrángelo (batería), Luis Conde (saxo-clarinete). Domingo: 20 hs. (Sala "Ernesto Bianco"). Ent.: $ 3.

CENTRO CULTURAL RICARDO ROJAS (U.B.A.). Av. Corrientes 2038. Tel.: 4954-8352. **Carmen Baliero**. Música en la sala. Hoy: 20.30 hs. Ent.: $ 5.
• **La Chaqueta Embrujada-El Jugador**. Almibar: Unipersonales en el bar. Hoy: 22 hs. **Despedida**. Ent. libre.
• **El viaje de Mima**. Con Débora Dejtiar, Laura Paredes y elenco. Dramaturgia y dir.: Matías Feldman. Sábado: 22 hs. Ent.: $ 5. (Sala "Batato Barea")
• **Entre haces**. Cía. "Duggandanza". Coreog.: Teresa Duggan; Ucson, Coreog. e interp.: Alejandra Ceriani. Viernes: 21 hs. **Despedida**. (Sala "Batato Barea") Ent.: $ 5.
• **Golpe real**. Con María Luz Lassizuk, Santiago Gobernori y María Teresa Molas. Dramaturgia y dir.: Santiago Gobernori. Viernes: 23 hs. **Despedida**. Ent.: $ 5. (Sala "Batato Barea")

CIRCUITO CULTURAL BARRACAS. Av. Iriarte 2165. Tel.: 4302-6825. **Los Descontrolados de Barracas** pta.: "Fierita en Buenos Aires". (Murga-Teatro). Dir.: Mariana Brodiano. Hoy: 22 hs. Ent.: $ 2.

COLISEO. España 55 (Lomas de Zamora). Tel.: 4244-1537.
HUGO VARELA
en: "Contra las cuerdas". Hoy: 21.30 hs.

DEL CENTRO. Sarmiento 1249. Tel.: (15)4062-77044383-5644.
• **El espermatozoide alienado** "16 años de éxito..." Con "Pablo Misacantano". Para reírse de todo. Miércoles y jueves: 21.30 hs., viernes: 22.30 y 0.30 hs., sábado: 21, 23 y trasn. 1 h., domingo: 21 hs. Ent.: $ 5 (sáb.: $ 7 y 5). Sala 1.
• **Monólogos del pene**, de Pablo Misacantano. Dir.: Pablo Misacantano-Alejandra de Santiago. Viernes: 21 hs., sábado: 21.30 y 23.30 hs., domingo: 20.30 hs. Ent.: $ 5 (sábado: $ 7 y 5). Sala 2.

DEL GLOBO. Marcelo T. de Alvear 1155. Tel.: 4816-3307.
• **AQUI NO PODEMOS HACERLO**. Música: Angel Mahler. Libro y dir.: Pepe Cibrián Campoy. Viernes y sábado: 21.30 hs., domingo: 19.30 hs. Pl.: $ 5.
• **LAS EXTRAS... O ELLAS**. Con **Ana María Campoy** y **María Rosa Gallo**. Libro y dir.: Pepe Cibrián Campoy. Viernes y sábado: 19.30 hs., domingo: 17.30 hs. Ent. desde.: $ 7.

DEL NUDO. Av. Corrientes 1551. Tel.: 4375-5001.
Las Presidentas
de Werner Schwab. Con **Graciela Araujo, Telma Biral** y **María Rosa Fugazot**. Dir.: Manuel Iedvabni. Viernes y sábado: 20.30 hs., dom.: 20 hs. Ent.: $ 15.

DEL PASILLO. Colombres 35. Tel.: 4981-5167/4431-0028. (Ent. a la gorra)
• **Varietango**. Con Leonardo Federico Gessi (bandoneón). Libro y dir.: Silvia Copello. Viernes: 21 hs.
• **Proyecto 2001** (Era apocalíptica). Con M. Fernández. Libro y dir.: Silvia Copello. Sábado: 21 hs.
• **Liliana Meier** en: "Nocturnos". Cuentos eróticos con humor y amor. Sábado: 22.30 hs.

DEL PUEBLO. Av. Roque S. Peña 943. Tel.: 4326-3606. (Ent.: $ 8).
• **LA DAMA O EL TIGRE**. Con Trinidad Basan, Viviana Vázquez y elenco. Libro y dir.: Andrea Garrote. Viernes y sábado: 21 hs. Pl.: $ 8. (Sala "Teatro Abierto")
• **RELOJERO**, de Armando Discépolo. Con Miguel Moyano, Elena Petraglia y elenco. Dir.: Jorge Graciosi. Sábado: 18 hs., domingo: 17.30 hs. Pl.: $ 8. (Sala "Carlos Somigliana").
• **PASION Y CORAJE**. Con Miriam Martino. Libro y dir.: María Esther Fernández. Domingo: 19 hs. Pl.: $ 8. (Sala "Teatro Abierto")

DEL SUR. Venezuela 2255. Tel.: 4941-1951. **El heredero**. Con Viviana Karam, Claudia Ciacci y elenco. Libro y dir.: Alberto Félix Alberto. Viernes: 20.30 hs., sábado: 21 hs., domingo: 18 hs. Ent.: $ 8.

DE LA CASONA. Av. Corrientes 1975. Tel.: 4953-5595.
• **RECORDANDO**. Con Inés Rinaldi y Juan Carlos Cuacci. Viernes: 22.45 hs. Ent.: $ 8.
• **LIGIA PIRO** en: "Jazz y bossa". Dir. musical: Javier López Del Carril. Viernes: 0.30 h. Ent.: $ 5.
• **GABRIELA ACHER** en: "El amor en los tiempos del colesterol". Sábado: 21 hs. Pl.: $ 18.
***JEAN FRANCOIS CASANOVAS** y su "Grupo Caviar" ptan.: **Rábano**. Sábado: 23 hs. Pl.: $ 12.
• **ANA PADOVANI** en: "La voz del terror". Terror, suspenso y humor. Dir.: Claudio Hochman. Domingo: 18.30 hs. Pl.: $ 8.
• **DONDE ESTAS... CORAZON**. Con **Marta Albanese** y **Alejandra Da Passano**. Dir.: María Rosa Gallo. Domingo: 20 hs. Ent.: $ 5.

DE LA FABULA. Aguero 444. Tel.: 4862-6439. (Pl.: $ 5)
• **Esquina peligrosa**, de J. B. Priestley. Por "Equipo Agonistes". Dir.: Héctor Sandro. Viernes: 21 hs., domingo: 18.30 hs. Pl.: $ 9 (dgo.: $ 6).
• **Algo pendiente**. Por "Puro Grupo de Teatro". Libro y dir.: Daniel Santos. Hoy: 23 hs. **Despedida.**
• **Muelles del aire**. Grupo "Adrenalina Estética". Libro y dir.: Miguel Angel Santín. Sábado: 21 hs.
• **Bodas de sangre**, de Federico García Lorca. Grupo "Señal que Cabalgamos". Dir.: León Bara. Domingo: 21 hs.

EL BARDO. Av. Independencia 2992. Tel.: 4931-9710.
Un enemigo del pueblo
de H. Ibsen. Versión de Andrés Bazzalo y Edward Nutkiewicz. Dir.: Andrés Bazzalo. Jueves a sábado: 21.30 hs. Jueves: Ent.: $ 5 o (10 créditos), viernes: $ 5, (sábado: $ 10).

EL CAMARIN DE LAS MUSAS. Mario Bravo 960. Tel.: 4862-0655.
• **La muerte de Marguerite Duras**, de y por Eduardo Pavlovsky. Dir.: Daniel Veronese. Sábado: 21 hs. Ent.: $ 8.
• **La escuálida familia**. Dramaturgia y dir.: Lola Arias. Sábado: 22 hs. Ent.: $ 7.
• **Pequeño detalle**, de Eduardo Pavlovsky. Dir.: Elvira Onetto. Sábado: 22.15 hs. Ent.: $ 7.

EL EXCENTRICO DE LA 18. Lerma 420. Tel.: 4772-6092.
• **LA MOROCHA**. Idea: Iris Scaccheri. Con "Cristina Banegas" y "Edgardo Cardozo" (canto y guitarra). Dir.: Cristina Banegas. Vier.: 22 hs. Ent.: $ 10 (ovino).
• **LAS INCERTIDUMBRES DE UN TORTURADOR DISCRETO**, de Claude Bourgeyx. Con "Susana Behocaray" y "Alicia Palmes". Dir.: Adolfo Dorín. Sábado: 21 hs. Ent.: $ 8.
• **RIBETES INSOSPECHADOS**, de Belén Wedeltoft. Con Paula Montero y Juan Sokretkowicz. Dir.: Néstor Scirocco. Sábado: 23 hs. Ent.: $ 7.
• **MARTA Y MARTA**. Sobre cuentos de Inés F. Moreno. Con "Susana Behocaray" y "Alicia Palmes". Dir.: Elvira Onetto. Domingo: 20 hs. Ent.: $ 10 (incluye: cena y vino).

EL FARABUTE. Humboldt 1509. Tel.: 4899-0219.
El varieté de El Farabute
Varieté teatral por el grupo "El Farabute". Dir.: Emilio Tamer. Viernes: 22 hs., sábado: 23.30 hs. Ent.: $ 5.

EL GALPON DE CATALINAS. Pérez Galdós 93 (La Boca). Tel.: 4300-5707.
• **EL FULGOR ARGENTINO** "Club Social y Deportivo". Por el "Grupo de Teatro Catalinas Sur". 100 años de historia argentina (1930-2030) vistos a través de las veladas bailables en un club de barrio. 100 actores, orquesta en vivo. Dir.: Adhemar Bianchi-Ricardo Talento. Viernes y sábado: 22 hs. Ent.: $ 8 (viernes: $ 6).
• **SUDESTADA!** "En un conventillo inundado un ladrón anda suelto..." Sainete cirsence. 30 actores cirqueros en escena. Dir.: Pedro Placios-Bruno Gaglianini. Domingo: 20.30 hs. Ent.: $ 4.

EL NACIONAL. Av. Corrientes 960. Tel.: 4326-4218.
TANGUERA
El nuevo musical argentino. Una historia de arrabal, erotismo y cabaret!. Letra y música "Eladia Blázquez". Con la primera bailarina "Mora Godoy" y ..**María Nieves**. Canta: "Lidia Borda". Dir.: Omar Pacheco. Miér. a sáb.: 21 hs., dom.: 20 hs. Pl.: $ 25.

EL PORTON DE SANCHEZ. Sánchez de Bustamante 1034. Tel.: 4863-2848.
• **LA ESCALA HUMANA**. Con María Onetto, María Inés Sancerni y elenco. Dir.: Javier Daulte, Rafael Spregelburd, Alejandro Tantanián. Sábado: 21 hs. Pl.: $ 10.
• **CINE QUIRURGICO**. Dir.: Edgardo Rudnitzky. Sábado: 23 hs. Pl.: $ 8.
***CORAZON EN UNA JAULA**. Libro y dir.: Brambilla. Domingo: 20 hs. Pl.: $ 10.

FALSA ESCUADRA. Mario Bravo 722. Tel.: 4865-5955. Grupo de "Teatro Doméstico" pta.: **Perspectiva Siberia**. Sobre textos de Fedor Dostoyevski. Dir.: Beatriz Catani, Jorge Sánchez y Alfredo Martín. Viernes y sábado: 23 hs., domingo: 19 hs. Ent.: $ 8.

FRAY MOCHO. Ecuador 380. Tel.: 4865-9835.
• **Nicole** (De locos todos tenemos un poco). Grupo "Los Anacoretas del Arte". Libro y dir.: Roberto Pieri. Hoy: 22 hs. **Despedida**. Ent.: $ 5.
• **Moreno** (La otra cara de la historia), de Alejandro Flynn. Dir.: Ernesto Michel-Zuny Gastiazoro. Sáb.: 19 hs., domingo: 18 hs. **Domingo despedida**. Ent.: $ 3.
***Con tu propio miedo**, de Jorge Zanzio. Grupo "Ueritus Sumus" (La Plata). Dir.: Javier Valeiras. Sábado: 21.30 hs. Ent.: $ 5.
• **4 x 4** (Humor todo terreno). Dir.: Pablo Di Felice. Sábado: 23.30 hs. Ent.: $ 2.

GRAN REX. Av. Corrientes 857. Tel.: 4322-8000.
VICTOR HEREDIA
"35 años de coherencia". Sábado 8 de junio: 22 hs. Ent. desde: $ 30.
LOS NOCHEROS
Viernes 14 y sábado 15 de junio: 21.30 hs. Ent. desde: $ 35.

LA BIBLIOTECA. Marcelo T. de Alvear 1155. Tel.: 4811-0673.
VIERNES EROTICOS
Banquete literario. Con Ingrid Pelicori y Horacio Peña. Dir.: Ruben Szuchmacher. Viernes: 21.30 hs. Ent.: $ 25 (ocena)

LA MASCARA. Piedras 736. Tel.: 4307-0566.
• **La invención del amor**, de Tom Stoppard. Con Humberto Serrano, Juan Carlos Uccello, R. Piris y elenco. Dir.: Julio Piquer. Sábado: 21 hs. Ent.: $ 9.
• **Piel de Tango**. Canto, danza y poesía. Idea y dir.: Dina Emed. Domingo: 20.30 hs.

LA OTRA ORILLA. Gral. Urquiza 124. Tel.: 4957-5083. (Ent.: $ 10)
***CINCO PUERTAS**. Grupo "Teatro libre". Libro y dir.: Omar Pacheco. Jueves: 21 hs.
• **MEMORIA**. Grupo "Teatro libre". Libro y dir.: Omar Pacheco. Viernes: 21 hs.
***CAUTIVERIO**. Grupo "Teatro libre". Libro y dir.: Omar Pacheco. Sábado: 21 hs., domingo: 20 hs.

LA PLAZA. Av. Corrientes 1660. (Vta. tel.: 4109-9999, vta. a grupos: 6320-5365).
MONOLOGOS DE LA VAGINA
de Eve Ensler. Con **Betiana Blum, Alicia Bruzzo** y **Andrea Pietra**. (Actriz reemplazante: "Fabiana Rey"). Dir.: Lía Jelín. Jueves: 20 hs., viernes y sábado: 20 y 22 hs., domingo: 20 hs. Pl. desde: $ 10. (Sala "Pablo Picasso")
EL ROMANCE
DEL ROMEO Y LA JULIETA
(Un tango que Gardel nunca cantó). Adapt. de la Opera rantifusa de Julio Tahier "Cantame un tango Romeo". Con **Guillermo Fernández, Florencia Peña** y elenco. Dir.: Manuel González Gil y Rubén Pires. Miér. a vier.: 20.30 hs., sáb.: 20.30 y 22.30 hs., dom.: 20.30 hs. Pl. desde: $ 10. (Sala "Pablo Neruda").

LORANGE. Corrientes 1372. Tel.: 4373-2411. (Ent. a la gorra)
• **Pequeños Fantasmas**, de Osvaldo Santoro y Manuel González Gil. Con Osvaldo Santoro y elenco. Dir.: Manuel González Gil. Viernes y sábado: 21 hs, domingo: 18 hs.
• **Los Macocos** en: "La fabulosa historia de los inolvidables Marrapodi" Viernes y sábado: 23.15 hs.

LUNA PARK. Av. Corrientes 99. Tel.: 4311-5100. www-Junapark.com.ar
LA TRAVIATA
de Giuseppe Verdi. Dir. musical: Mario de Rose. Régie: Daniel Suárez Marzal. Con Luis Gaeta, Carlos Vittori, Patricia Gutiérrez y elenco. Viernes 7 y 14, sábado 8 y 15: 21 hs., domingo 9 y 16 de junio: 17.30 hs. Ent. desde: $ 10.
LOS RATONES PARANOICOS
Sábado 29 de junio: 22 hs. Ent. desde: $ 5.
CHARLY GARCIA
Viernes 5 de Julio: 22 hs. Ent. desde: $ 12.

MARGARITA XIRGU. Chacabuco 875. Tel.: 4300-2448.
***Calidoscopio en tango**. Con Víctor Alejo y Mario Suárez. Viernes: 22 hs. Ent.: $ 7.
• **Acorralados por el humor**. Grupo "Sugar". Dir.: Fernando Parra. Sábado: 21.45 hs. Ent.: $ 7.

METROPOLITAN I. Av. Corrientes 1343. Tel.: 4371-0816. **Nito Artaza-Miguel Angel Cherutti-Moria Casan-Graciela Alfano** en:
CANTANDO BAJO LA DEUDA
Coreog.: "Eleonora Casano". Dir.: Nito Artaza. Miércoles y jueves: 21.30, viernes: 22 hs., sábado: 21 y 23 hs., domingo: 19 y 21 hs. Ent. desde: $ 15.

METROPOLITAN II. Av. Corrientes 1343. Tel.: 4371-0816.
EL ULTIMO DE LOS AMANTES ARDIENTES
de Neil Simon. Con **Eduardo Blanco, Patricia Etchegoyen, Laura Oliva** y **Claudia Salminis**. Dir.: Carlos Evaristo. Viernes: 21.30 hs., sábado: 20.30 y 22.30 hs., domingo: 20.30 hs. **Domingo despedida**. Pl.: $ 20 (desc. a grupos).

MULTITEATRO. Av. Corrientes y Talcahuano. Tel.: 4382-9140.
• **ATRAPADOS POR LA RISA**. Con **Sergio Gonal, Juan Acosta**, Claudia Albertario, Natalia Fava y Sergio Creis. Dir.: Sergio Gonal. Miércoles a viernes: 22 hs., sábado: 21 y 23 hs., domingo: 21 hs.
• **NO SERE FELIZ PERO TENGO MARIDO**, de Viviana Gómez Thorpe. Con **Linda Peretz**. Dir.: Manuel González Gil. Jueves a sábado: 21.30 hs., dom.: 20 hs.
***CONFESIONES DEL PENE**, de José Montero. Con **Marcelo Mazzarello, Daniel Miglioranza** y **Diego Olivera**. Dir.: Luis Rossini. Viernes y sáb.: 23.45 hs.
• **SABOR A FREUD**, de José Pablo Feinmann. Con **Ulises Dumont** y **Luisa Kuliok**. Dir.: María Julia Bertotto. Jueves a sábado: 21.30 hs., domingo: 20 hs.

PATIO DE ACTORES. Lerma 568. Tel.: 4772-9732. Trilogía
LAS POLACAS
de Patricia Suárez. Grupo "Patio de Actores". Obras: "Historias tártaras". Dir.: Clara Pando (sábado 19 hs.); "La señora Golde". Dir.: Elvira Onetto (sábado 20.30 hs.); "Varsovia". Dir.: Laura Yusem (sábado 21.30 hs.). Ent.: $ 5 (1 espectáculo), $ 10 (3 espectáculos)

PAYRO. San Martín 766. Tel.: 4312-5922.
• **DE RIGUROSA ETIQUETA**. Con **Fernán Mirás, Carolina Peleritti, Carlos Portaluppi**, Oscar Ferrigno, Silvina Bosco y Claudio Tolcachir. Libro y dir.: **Norma Aleandro**. Miércoles a viernes: 21 hs., sábado: 20 y 22 hs., domingo: 19 hs. Pl. desde: $ 10 (jueves y dgo.: 50 % desc)
• **UMBRAL**, de Paco Zarzoso. Con Beatriz Spelzini, Diego Reinhold y elenco. Dir.: Fernando Piernas. Hoy: 23.30 hs. **Despedida**. Pl.: $ 8.
• **LAS RAZONES DEL BOSQUE**, de Patricia Zangaro. Con Felisa Yeni, Luciano Caceres y elenco. Dir.: Diego Kogan. Domingo: 21 hs. Pl.: $ 8.

PICADILLY. Av. Corrientes 1524. Tel.: 4373-1900/4375-3700.
La banda de la Risa
EL PELELE
Inspirada en "El señor Badana", de Carlos Arniche. Con **Claudio Gallardou, Gabriel Robito, Claudio Da Passano**, Gustavo "Cacha Ferreira", Oscar Guzmán, Diana Lamas, Cristina Fridman, Coni Marino y Roxana Fontán. Versión y dir.: Claudio Gallardou. Jueves: 21 hs., viernes y sábado: 22 hs., domingo: 20.30 hs. Pl.: $ 10 (sáb.: $ 15).
OJOS TRAIDORES
de Ricardo Cardoso. Con Mónica Villa y Antonio Ugo. Dir.: Santiago Doria. Viernes y sábado: 20 hs., domingo: 18.30 hs. Pl.: $ 10.

ROMA. Sarmiento 109. (Avellaneda). Tel.: 4205-9647.
JAIRO
pta.: "A puro Jairo". Sábado: 22 hs.

SANTA MARIA. Montevideo 842. Tel.: 4811-6086.
Jesús de Nazareth
Con Juan Rodó y 50 artistas en escena. Música: Angel Mahler. Libro y dir.: Carlos Abregú. Viernes: 21 hs., sábado: 21.30 hs., domingo: 19 hs. Domingo despedida. Ent.: $ 7 (viernes: $ 5)

SHERATON HOTEL (Auditorio). San Martín 1225. Tel.: 4318-9328.
RENE LAVAND
en: "Magic World Tour 2002". Viernes y sábado: 21 hs., domingo: 20 hs. Ent.: $ 20.

crónica, Edición de la Mañana. Registro de la Propiedad Intelectual Nº 962.457. Director: Mario Alberto Fernández.
Redacción, Administración y Publicidad: Azopardo y Garay. Teléfonos: 4361-1001 / 1051. Fax: 4361-4237 (E-Mail: diariocronica@yahoo.com.ar)

USTED Y LOS ASTROS

ACUARIO
(Del 21 de enero al 19 de febrero)
Noticia o encuentro relacionados con su trabajo, siga un consejo. En amor, se aclaran dudas. Colabore en asuntos del hogar.

PISCIS
(Del 20 de febrero al 20 de marzo)
Es el momento de poner en práctica plan de trabajo, todo está a su favor. En amor, cuidado con los celos. Plan en el hogar.

ARIES
(Del 21 de marzo al 20 de abril)
Reflexione antes de tomar una decisión en asuntos de trabajo. En amor, encuentro esperado. Apoyo de amigos en asunto personal.

TAURO
(Del 21 de abril al 22 de mayo)
Colabore con compañeros en planes de trabajo, de usted depende una solución. En amor, buenos momentos. Prudencia con amigos.

GEMINIS
(Del 23 de mayo al 21 de junio)
Solución a inconvenientes de trabajo, pero no deje nada librado al azar. En amor, encuentro casual. Noticias en el hogar.

CANCER
(Del 22 de junio al 21 de julio)
Buen día de trabajo, salen adelante tareas atrasadas. En amor, analice sus inconvenientes y verá la solución. Evite discusión.

LEO
(Del 22 de julio al 21 de agosto)
Cambio en asuntos de trabajo, no existen motivos para dudar. En amor, obre con simpatía y comprensión. Salud, mejorando. Carta.

VIRGO
(Del 22 de agosto al 22 de setiembre)
Se confirman nuevas tareas, pero no desatienda las actuales. En amor, nada nuevo, sepa esperar. Apoyo de amigo en proyectos.

LIBRA
(Del 23 de setiembre al 22 de octubre)
Asuntos de trabajo toman un giro favorable, obre con decisión. En amor, se confirma presentimiento. Buena noticia de amigos.

ESCORPIO
(Del 23 de octubre al 21 de noviembre)
No permita retrasos en asuntos de trabajo bien encaminados. En amor, no existen motivos de duda. Se aclara situación familiar.

SAGITARIO
(Del 22 de noviembre al 21 de diciembre)
Altibajos en planes de trabajo, no se desanime e insista. En amor, encuentro esperado. Apoyo de familiares en plan personal.

CAPRICORNIO
(Del 22 de diciembre al 20 de enero)
Planes de trabajo toman un giro inesperado, no deje nada librado al azar. En amor, se alejan dudas. Se confirma plan familiar.

RAROS

INDOCUMENTADOS

UN "PIQUETE GONDOLERO" CONTRA LOS AMBULANTES

Unos quinientos gondoleros realizaron ayer manifestación en el Canal Grande de Venecia para **protestar contra la presencia de vendedores ambulantes indocumentados** que ocupan con frecuencia sus espacios en las calles de esa ciudad italiana. Una **caravana de góndolas** recorrió toda esa vía, que desde la plaza San Marcos pasa por el puente Rialto y llega a la estación central, y se estacionó luego ante la sede del municipio **"Ca' Farsetti"**, donde los dirigentes fueron recibidos por las autoridades. Los representantes de los gondoleros dijeron que el comercio abusivo que realizan los indocumentados en las calles venecianas está creando problemas de orden público. Una delegación de gondoleros había sido recibida el miércoles por el alcalde veneciano **Paolo Costa**, quien aseguró su buena voluntad al diálogo y su apertura a sugerencias. El mismo Costa se trasladó a la Riva degli Schiavoni, la calle que bordea el canal Grande y que tras cruzar por el puente de los Suspiros llega hasta el Arsenal. **Allí estacionan la mayoría de las empresas de navegación y también las de gondoleros y es escenario, desde hace algún tiempo, de las tensiones con los vendedores ambulantes**, en su mayoría de origen africano.

Curiosidades del rating: *nuevamente, el miércoles,* ***el telenovelón "Son amores" "produjo" 33.0 puntos de promedio, dejando segundo,*** *"lejos",* ***a "PNP", 11.2,*** *mientras que* ***a continuación "099 Central", 20.7, hizo lo propio con "Franco Buenaventura", 16.4. En la hora final del*** *"horario fuerte"* ***(23/24), "Los simuladores", 21.0, venció a "Teleshow internacional", 13.9.*** *En "América",* ***el único ciclo que logró dos dígitos fue "Punto doc", 10.6, mientras continúa*** *"la lucha"* ***en la franja 20/21, dado que "Telenoche", 19.7, "Rebelde way", 15.9, y "Los Simpson", 12.8.*** *El* ***programa especial sobre el mundial de fútbol de "América",*** *en trasnoche,* ***6.0.*** *Los datos corresponden a la* ***encuestadora Ibope...***

* * *

Y hablando de rating: tres días después de las primeras cifras *(provisorias)* ***de los niveles de audiencia, Ibope distribuye*** *"la final"* ***ajustada con tiempo.*** *Ayer, Marcelo Tinelli tuvo* ***pequeña alegría cuando le suministraron las del pasado lunes, que ubica a "VideoMatch" con 29.1*** *y a* ***"Son amores", 26.8.*** *El* ***animador/productor nos confirmó que el próximo lunes estará en su "Show..." Ricardo Montaner y el*** *"que sigue",* ***Diego Torres, y en cuanto a radio, hoy a las 11*** *(tal como ya lo informamos),* ***se convertirá en comentarista del Mundial desde aquí dialogando con Carlos Bianchi, quien se halla en el mismo escenario del torneo.***

* * *

Otra de TV: el ejecutivo de "Azul" *Pérez Bello* ***retornó de viaje a España y Brasil, donde mantuvo conversaciones*** *(muy largas)* ***con ejecutivos de "Telefónica"*** *(propietaria de la emisora, pese a que ley argentina lo prohíbe)* ***y con presuntos interesados en adquirirlo, ante la casi dramática situación económica del mismo.*** *¡Que tenga suerte!*

* * *

Hablando de la situación económica de los canales: "El hacker", *que estrenó el pasado año "Telefé"* ***con Carlos Andrés Calvo como principal figura, de costosa producción, no se hará en el presente*** *(por ahora)* ***dejando al ex*** *"Carlín"* ***sin poder continuar con el éxito y quedándose sin importante ingreso económico.***

* * *

Habíamos anticipado ***que "Un aplauso para el asador" será*** *"recluido"* ***los sábados por la noche, antes de decidir el*** *final/final.* ***Y así será: durante el mes que se inicia, se verá esos días a las 22, y ya están pensando qué ubicar en ese día y horario.***

* * *

Hoy, vía aérea y *"de puerta a puerta"* ***partirá hacia España el libro de la*** *"adaptación argentina"* ***del éxito "Brujas"*** *(nacida allá)* ***para ser*** *"analizado"* ***por el empresario local Enrique Cornejo, quien quiere presentarla*** *(fue primicia de esta sección)* ***con elenco también argentino en una de sus salas en el comienzo de la*** *"temporada oficial",* ***en setiembre, cuando se inicie el otoño.***

* * *

El robo permanente de imágenes de otros canales que hace "América" *motivó ayer que* ***directivos de "Azul" enviaran carta documento a sus*** *"colegas"* ***del canal*** *supuestamente platense* ***por la reproducción de la nota del ciclo "Rumores", del*** *"encuentro"* ***Giselle Rímolo/Silvia Süller, que fue emitida, casi completa, en el programa "Va por vos".***

* * *

Entusiasmado *por Facundo Espinosa,* ***compañero en "Son amores", y compartiendo su gusto por la música*** *(desde chiquilín toca la guitarra y canta),* ***Mariano Martínez ocupa ratos libres con él, en los que compone temas con ritmo de cumbia, y ya tiene varios que,*** *inclusive,* ***se*** *"anima"* ***a cantarlos a dúo.*** *Los que lo escucharon* ***aseguran que sería revelación si se decidiera a tomar clases de canto, dada su casi perfecta entonación.***

* * *

José Montero es el autor de "Confesiones del pene", *estrenada hace meses y ofrecida aquí y en Mar del Plata,* ***con diversos elencos, y vendió sus derechos a empresario de Puerto Rico. Hace horas,*** *"navegando"* ***por "Internet", advirtió que su creación estaba anunciada, como estrenándose en días, en teatro latino de Nueva York,*** *lo que* ***lo movilizó a hacer el reclamo pertinente, en defensa de sus derechos en "Argentores", que cursó nota al*** *"productor"* ***yanqui por el robo, pero la respuesta fue que "Puerto Rico y los Estados Unidos son lo mismo y no tienen nada que reclamar".*** *¿Comenzará nuevo entuerto judicial?*

* * *

Otra primicia confirmada: *hace muchas semanas* ***dijimos que ante el éxito del programa "Grandiosas", en el mismo canal estaban pergeñando versión masculina. Y ya tiene nombre, elenco, día y horario: "Los osos",*** *con* ***Lalo Mir, Alejandro Fantino y Favio Posca,*** *se verá* ***los miércoles a las once de la noche, lógicamente, por el 13.*** *Ya concretaron varios ensayos.*

* * *

La muy apetecible modelo *Loly López,* ***elegida para integrar "Selección de modelos" para conocida revista,*** *ha vuelto a* ***reincidir en el amor y desde hace tiempo se la suele ver*** *muy enamorada* ***junto al polista Lucas Monteverde, quien le ha cambiado el humor y reforzado la idea de convivencia que,*** *de continuar todo como hasta ahora,* ***concluiría en casamiento.*** *¡Qué lindo que la gente se quiera!*

TIEMPO

MAXIMA
15°5 a las 15.10

MINIMA
5°7 a las 7.10

TEMPERATURAS HORARIAS

6 hs.	6°7
7 hs.	6°3
8 hs.	6°9
9 hs.	8°2
10 hs.	10°9
11 hs.	12°6
12 hs.	14°
13 hs.	14°4
14 hs.	15°
15 hs.	15°2
16 hs.	15°2
17 hs.	14°3
18 hs.	12°4
19 hs.	11°
20 hs.	10°
21 hs.	9°4
22 hs.	8°6
23 hs.	7°4

HUMEDAD MAXIMA: 98% a las 7.

INDICE MAXIMO DE CONTAMINACION AMBIENTAL: 7,3 partes por millón.

VALOR MAXIMO ACEPTABLE: 9 p.p.m.

PRONOSTICO PARA HOY

Cielo algo a parcialmente nublado. Frío por la mañana. Leve ascenso de la temperatura máxima. Vientos leves del sector Norte. Mínima: 8°. Máxima: 18°.

PERSPECTIVAS PARA MAÑANA

Cielo parcialmente nublado. Poco cambio de temperatura. Vientos leves del Nordeste.

"TOMESE" SU TIEMPO EN EL 4514-8062/66
(Servicio Meteorológico Nacional)

TELEVISION

5.00 7 **DESAYUNO**
Periodístico con Víctor H. Morales.
7.00 2 **MUNDIAL COREA-JAPON**
En directo la ceremonia inaugural.
7 **MUNDIAL COREA-JAPON**
En directo la ceremonia inaugural.
8.30 2 **MUNDIAL COREA-JAPON**
"Francia vs. Senegal". En directo.
7 **MUNDIAL COREA-JAPON**
"Francia vs. Senegal". En directo.
10.30 2 **AMERICA MUNDIAL**
Especial sobre Corea-Japón.
7 **MUNDIAL COREA-JAPON**
Análisis y comentarios.
11.30 7 **CANAL SIETE NOTICIAS-DEPORTES**
9 **AZUL TOON**
Infantil.
11 **ALF**
Comedia en serie.
11.45 13 **SINTESIS DEL MEDIODIA**
Noticias con Débora Pérez Volpin.
12.00 2 **IMPACTO A LAS 12**
Show periodístico. Cond.: M. Viale.
7 **CANAL SIETE-NOTICIAS**
Con Gabriela Castaño y Pedro Dizán.
9 **AZUL NOTICIAS**
Con Cristina Pérez y Juan Carlos Pérez Loizeau.
11 **TELEFE NOTICIAS**
Cond.: Jorge Jacobson y P. Trápani.
13 **MARIANA DE CASA**
Magazine. Cond.: Mariana Fabbiani y Martiniano Molina.
13.00 7 **MUNDIAL COREA-JAPON**
"Francia vs. Senegal". Repetición.
9 **RUMORES**
De espectáculos. Cond.: Carlos Monti y Susana Roccasalvo.
11 **KACHORRA**
Teleteatro con Natalia Oreiro.
13 **EL NOTICIERO DE SANTO**
Informativo conducido por Santo Biasatti y Silvia Martínez Casina.
14.00 2 **INTRUSOS EN EL ESPECTACULO**
De espectáculos. Cond.: Jorge Rial.
11 **DADYVERTIDO**
Entretenimientos con Dady Brieva.
13 **GRANDIOSAS**
Interés general con Karina Mazzocco, Fanny Mandelbaum y Laura Oliva.
15.00 9 **LOS BUSCAS**
Teleteatro con Pablo Echarri.
11 **MARU A LA TARDE**
Magazine. Cond.: Maru Botana.
13 **EL BUSCADOR**
Cond.: Jorge Bucay y Gabriela Rádice.
16.00 2 **VA POR VOS, PARA VOS**
Magazine con G. Andino y F. Pais.
7 **TODO DULCE**
Culinario con Max Casá.
9 **VENITE CON GEORGINA**
Cond.: Georgina Barbarossa.
11 **BETTY, LA FEA**
Teleteatro con Ana María Orozco.
13 **WALKER TEXAS RANGER**
Serie con Chuck Norris.
16.30 7 **COCINA FACIL**
De cocina con Choly Berreteaga.
17.00 7 **EL ANIMAX DE MORGADO**
Infantil. Cond.: Claudio Morgado.
11 **EL SHOW DEL CHAVO**
Infantil con Roberto Gómez Bolaños.
13 **LAS CORTESANAS**
Magazine. Cond.: Marcela Tinayre.
17.30 9 **AUNQUE UD. NO LO CREA**
Hechos insólitos.
11 **VIDA DE PERROS**
Comedia en serie.
18.00 2 **ENTRE MORIA Y VOS**
Talk show. Cond.: Moria Casán.
7 **SUPER POP KIDS**
Infantil y musical. Cond.: Pipo Cipolatti.
9 **VERSUS**
Magazine de espectáculos. Cond.: Jimena Cyrulnik y Monchi Balestra.
11 **CHIQUITITAS**
Telecomedia.
13 **SIEMPRE LISTOS 2002**
De interés general. Cond.: Verónica Lozano y Horacio Cabak.
19.00 2 **AMERICA INFORMA**
Cond.: Mónica Gutiérrez y Enrique Llamas de Madariaga.
7 **PAN Y QUESO**
De entretenimientos. Cond.: Daniela Fernández.
9 **AZUL NOTICIAS**
Informativo conducido por Juan Carlos Pérez Loizeau y Cristina Pérez.
11 **PEDRO, EL ESCAMOSO**
Teleteatro con Miguel Varoni.
13 **RECURSOS HUMANOS**
De servicios. Cond.: Néstor Ibarra.
20.00 2 **INDOMABLES**
Periodístico. Cond.: Mauro Viale.
7 **DEPORTES 7**
Cond.: G. Carchak y G. Kuffner.
9 **REBELDE WAY**
Telecomedia con Catherine Fulop.
11 **CINE**
"¿Quién engañó a Roger Rabbit?", con Bob Hoskins y Christopher Lloyd.
13 **TELENOCHE**
Informativo conducido Mónica Cahen D'Anv :rs y César Mascetti.
21.00 2 **DETFAS DE LAS NOTICIAS**
Periodístico. Cond.: Jorge Lanata.
7 **CANAL SIETE-NOTICIAS**
Informativo.
9 **TITANIC-PRIMERO LAS MUJERES**
Cond.: Nora Briozzo y Pablo Duggan.
13 **SON AMORES**
Telecomedia con Miguel Angel Rodríguez, Millie Stegman y elenco.
22.00 2 **LA CORNISA-ESPECIAL**
Periodístico con L. Majul y A. Leuco.
7 **YO AMO A LA TV**
De espectáculos con Jorge Lafauci, Any Ventura, Guillermo Blanc y Bárbara Arroyo.
9 **FUEGO CONTRA FUEGO**
Periodístico. Cond.: Marcelo Longobardi y Román Lejtman.
11 **FRANCO BUENAVENTURA, EL PROFE**
Teleteatro con Osvaldo Laport.
13 **EL PELICULON**
"Duro de matar III", con Bruce Willis.
23.00 2 **DESPUES DE HORA**
Periodístico. Cond.: Daniel Hadad.
7 **MUNDIAL COREA-JAPON**
Síntesis de la jornada.
9 **MEMORIA**
Periodístico. Cond.: Samuel "Chiche" Gelblung.
11 **E.R. EMERGENCIAS**
Serie con Anthony Edwards y George Clooney.
24.00 2 **EL EQUIPO DEL MUNDIAL**
Periodístico con Fernando Niembro, Mariano Closs y Carlos Bilardo.
9 **AZUL NOTICIAS**
Informativo conducido por Néstor Macchiavelli y Andrea Dupla.
13 **EN SINTESIS**
Resumen informativo con Santo Biasatti.
0.30 13 **CINE 13 DE TRASNOCHE**
"De vuelta en acción", con Billy Blanks.
1.00 7 **MARCO Y MARCONI-CONFESIONES**
Debate religioso y laico.

ATENCION SR. CANILLITA INFORMAMOS QUE PARA COMUNICARSE CON *crónica* POR CUALQUIER RECLAMO, CONSULTA, INQUIETUD, NOVEDAD, SUGERENCIA, ETC. CUENTA CON NUESTRA DIRECCION DE E-MAIL: vendedores@cronica.com.ar. FAX 4361-6591 y TELEFONO 4361-1001/51 INT. 330